

## ภาคผนวก ข-45

จดหมายนำส่งข้อมูลจำนวนพนักงาน และข้อมูลความปลอดภัย  
ของสารเคมีให้กับหน่วยงานสาธารณสุขในพื้นที่

ที่ คปท. 250/2562

วันที่ 28 พฤศจิกายน 2562

เรียน ผู้อำนวยการโรงพยาบาลเฉลิมพระเกียรติ สมเด็จพระเทพรัตนราชสุดาฯ สยามบรมราชกุมารี ราชอง

เรื่อง ข้อมูลความปลอดภัยเคมีภัณฑ์ (Safety Data Sheet : SDS) ของผลิตภัณฑ์

ของโครงการผลิตเม็ดพลาสติกโพลิเอททีลีน ชนิดความหนาแน่นสูง บริษัท ไทยโพลิเอททีลีน จำกัด

สิ่งที่แนบมาด้วย 1. ข้อมูลความปลอดภัยของสารเคมี (Safety Data Sheet : SDS) จำนวน 10 รายการ

เนื่องด้วย บริษัท ไทยโพลิเอททีลีน จำกัด ซึ่งตั้งอยู่เลขที่ 10 ถนนไเอ-หนึ่ง นิคมอุตสาหกรรมมาบตาพุด ตำบลมาบตาพุด อำเภอเมืองระยอง จังหวัดระยอง ได้จัดทำรายงานการวิเคราะห์ผลกระทบสิ่งแวดล้อม (EIA) โดยในรายงานฯ กำหนดมาตรการป้องกันและแก้ไขผลกระทบสิ่งแวดล้อม ระบุให้โครงการฯ จัดส่งข้อมูลความปลอดภัยเคมีภัณฑ์ (Safety Data Sheet (SDS)) ของผลิตภัณฑ์ และข้อมูลอื่นๆ ที่จำเป็น ให้กับหน่วยงานสาธารณสุขในพื้นที่

บริษัทฯ จึงขอส่งข้อมูล ความปลอดภัยเคมีภัณฑ์ (Safety Data Sheet (SDS)) ของผลิตภัณฑ์และสารเคมีหลักๆ ที่ใช้ในกระบวนการผลิต โดยมีรายละเอียดดังสิ่งที่ส่งมาด้วย 1มายังโรงพยาบาลเฉลิมพระเกียรติ สมเด็จพระเทพรัตนราชสุดาฯ สยามบรมราชกุมารี ราชอง ซึ่งเป็นหน่วยงานสาธารณสุขในพื้นที่ เพื่อเป็นประโยชน์ต่อการวางแผนด้านสุขภาพหรือเป็นฐานข้อมูล กรณีเกิดอุบัติเหตุ / อุบัติภัย รวมทั้งประโยชน์อื่น ตามที่หน่วยงานเห็นสมควร

จึงเรียนมาเพื่อทราบและโปรดพิจารณา

วิมล วัฒนกุล  
9/12/62

ขอแสดงความนับถือ



(นายสิทธิพัฒน์ เหลืองอร่ามศรี)

ผู้จัดการส่วนอาวุโนามัย ความปลอดภัย และสิ่งแวดล้อม

รายการข้อมูลความปลอดภัยของสารเคมี บริษัทไทยโพลีเอทิลีน จำกัด

ลำดับที่	รายการ
1	R1-Catalyst
2	C1-Catalyst
3	EL-Pro_(Polypropylene)
4	EL-Lene_(High_Density_Polyethylene)
5	Aluminium Triethyl
6	Sodium Hydroxide
7	Butene-1
8	Hexane
9	Hydrogen
10	Ethylene

หากมีประเด็นสอบถามเพิ่มเติม สามารถติดต่อหน่วยงานอาชีวอนามัย ความปลอดภัยและสิ่งแวดล้อม  
บริษัทไทยโพลิเอทิลีน จำกัด โทรศัพท์ 038-912-491 หรือเบอร์โทรติดต่อศูนย์ควบคุมภาวะฉุกเฉิน 038-912-199,  
038-912-191

# ภาคผนวก ข-46

เอกสารแสดงจำนวนพนักงานท้องถิ่น



## การจ้างแรงงานในพื้นที่ / ทะเบียนบ้านจังหวัดระยอง

LDPE

- บริษัทมีพนักงานทั้งสิ้น 31 คน
- มีพนักงานเป็นคนในพื้นที่ทั้งสิ้น  
20 คน คิดเป็น 64.52% ของจำนวน  
พนักงานทั้งหมด

## ภาคผนวก ข-47

---

ขั้นตอนและแบบฟอร์มบันทึกข้อร้องเรียนด้านสิ่งแวดล้อม



## บันทึกข้อร้องเรียนด้านสิ่งแวดล้อม อาชีวอนามัยและความปลอดภัย

ส่วนที่ 1 บันทึกข้อร้องเรียน (บันทึกโดยผู้รับข้อร้องเรียน)

☐ ข้อร้องเรียนจากภายใน☐ ข้อร้องเรียนภายนอก

1) รายละเอียดของผู้ร้องเรียน :-

ชื่อ - สกุล :

วันที่รับแจ้งข้อร้องเรียน :

ที่อยู่ :

เบอร์ติดต่อ :

2) รายละเอียดของข้อร้องเรียน :-

ประเภทของข้อร้องเรียน :



กลิ่น ลักษณะกลิ่น \_\_\_\_\_ ระดับความรุนแรง \_\_\_\_\_



เสียงรบกวน



ฝุ่นละออง



อื่นๆ ระบุ .....

บริเวณที่พบเหตุ :

ช่วงเวลาที่เกิดเหตุ :

รายละเอียดเพิ่มเติม :

ลงชื่อผู้รับข้อร้องเรียน :

วันที่ .....

หมายเหตุ ผู้รับข้อร้องเรียน บันทึกส่วนที่ 1 ส่งให้ผู้รับผิดชอบในส่วนที่ 2 ทันท่วงทีและให้แจ้ง โดยแจ้งรายละเอียดของข้อร้องเรียนทางวาจาทันทีกับบุคคลต่อไปนี้

1. EM 2.ชุมชนสัมพันธ์ 3.EMR / SMR 4. วิศวกรรมการความปลอดภัยและสิ่งแวดล้อม

ส่วนที่ 2 การดำเนินการตอบกลับ และ ติดตามหาสาเหตุของข้อร้องเรียน ตามผู้รับผิดชอบดังต่อไปนี้

ข้อร้องเรียนจากภายนอก (ในเวลาทำการ และ นอกเวลาทำการ) ตอบกลับ และ ติดตามหาสาเหตุของข้อร้องเรียน โดย หน่วยงานชุมชนสัมพันธ์

ข้อร้องเรียนจากภายใน (ในเวลาทำการ) ตอบกลับ และ ติดตามหาสาเหตุของข้อร้องเรียน โดย EMR/SMR/วิศวกรรมการความปลอดภัยและสิ่งแวดล้อม

ข้อร้องเรียนจากภายใน (นอกเวลาทำการ) ตอบกลับ และ ติดตามหาสาเหตุของข้อร้องเรียน โดย EM หรือ บุคคลที่ EM มอบหมายให้ดำเนินการ

1) การติดต่อกลับ วันที่ .....

โดยทาง



โทรศัพท์



โทรสาร



จดหมาย



เดินทางไปพบ



อื่นๆ ระบุ .....

รายละเอียดการดำเนินการ

ลงชื่อ .....

วันที่ .....

หมายเหตุ ผู้ดำเนินการตอบกลับ บันทึกส่วนที่ 2 และส่งให้ EMR , SMR บันทึกข้อมูลในส่วนที่ 3 และ 4 )

ส่วนที่ 3 ความเห็นของ EMR/SMR



ดำเนินการแก้ไขเร่งด่วน โดยออก CAR เลขที่..... ผู้รับผิดชอบ.....

และมอบหมายให้..... ดำเนินการตรวจติดตามความคืบหน้า



อื่นๆ .....

วันที่ .....

ลงชื่อ .....

(EMR),(SMR)

ส่วนที่ 4 การอนุมัติปิดข้อร้องเรียน



อนุมัติปิดข้อร้องเรียน

วันที่ .....

ลงชื่อ .....

(EMR),(SMR)

รายละเอียด .....

หมายเหตุ EMR, SMR ส่งข้อมูลให้วิศวกรรมการความปลอดภัยและสิ่งแวดล้อมเพื่อเก็บเป็น Quality Record

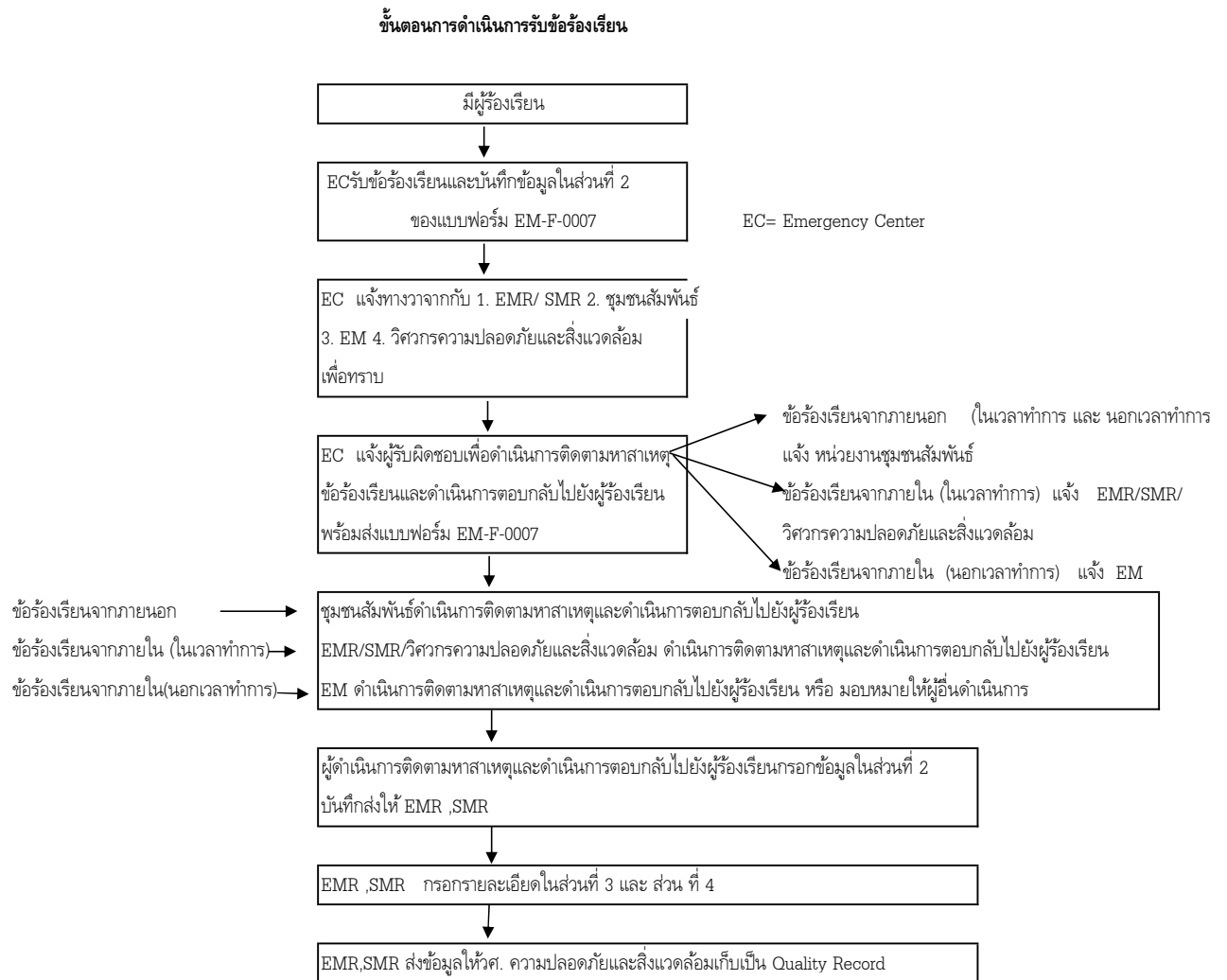

## เรื่องร้องเรียน

- ไม่มีเรื่องร้องเรียนที่ส่งผลกระทบต่อชุมชนและพื้นที่ใกล้เคียงและไม่มีหนังสือแจ้งปรับปรุงแก้ไข

ผลการดำเนินการ

- ไม่มีข้อร้องเรียน



### ข้อมูลการร้องเรียนประจำปี 2566 บริษัท ไทยโพลิเอททีลีน จำกัด

ข้อมูลการร้องเรียนประจำปี บริษัท ไทยโพลิเอททีลีน จำกัด											
เดือน	จำนวนครั้งข้อร้องเรียนแยกตามประเภทของสาเหตุ(X)							จำนวนผู้ร้องเรียน(Y)			
	Flare(แสงสว่าง, ควันดำ, เสียงดัง)	ฝุ่น Dust	กลิ่น Leak	อัคคี Fire	เสียงรบกวน Noise	น้ำเสีย Waste water	รวม Total	ผู้นำชุมชน	บุคคลทั่วไป	สื่อมวลชน	ชื่อผู้ร้องเรียน
มกราคม	0	0	0	0	0	0	0	0	0	0	-
กุมภาพันธ์	0	0	0	0	0	0	0	0	0	0	-
มีนาคม	0	0	0	0	0	0	0	0	0	0	-
เมษายน	0	0	0	0	0	0	0	0	0	0	-
พฤษภาคม	0	0	0	0	0	0	0	0	0	0	-
มิถุนายน	0	0	0	0	0	0	0	0	0	0	-

# ภาคผนวก ข-48

พื้นที่สีเขียว

# การจัดให้มีพื้นที่สีเขียว LD

ขนาดพื้นที่ LD (ตรม.)	พท. สีเขียว (ตรม.)	สัดส่วนต่อพื้นที่ (%)
16,800	1,600	9.5

จุดที่1  
ต้นหมาก,ต้นสน

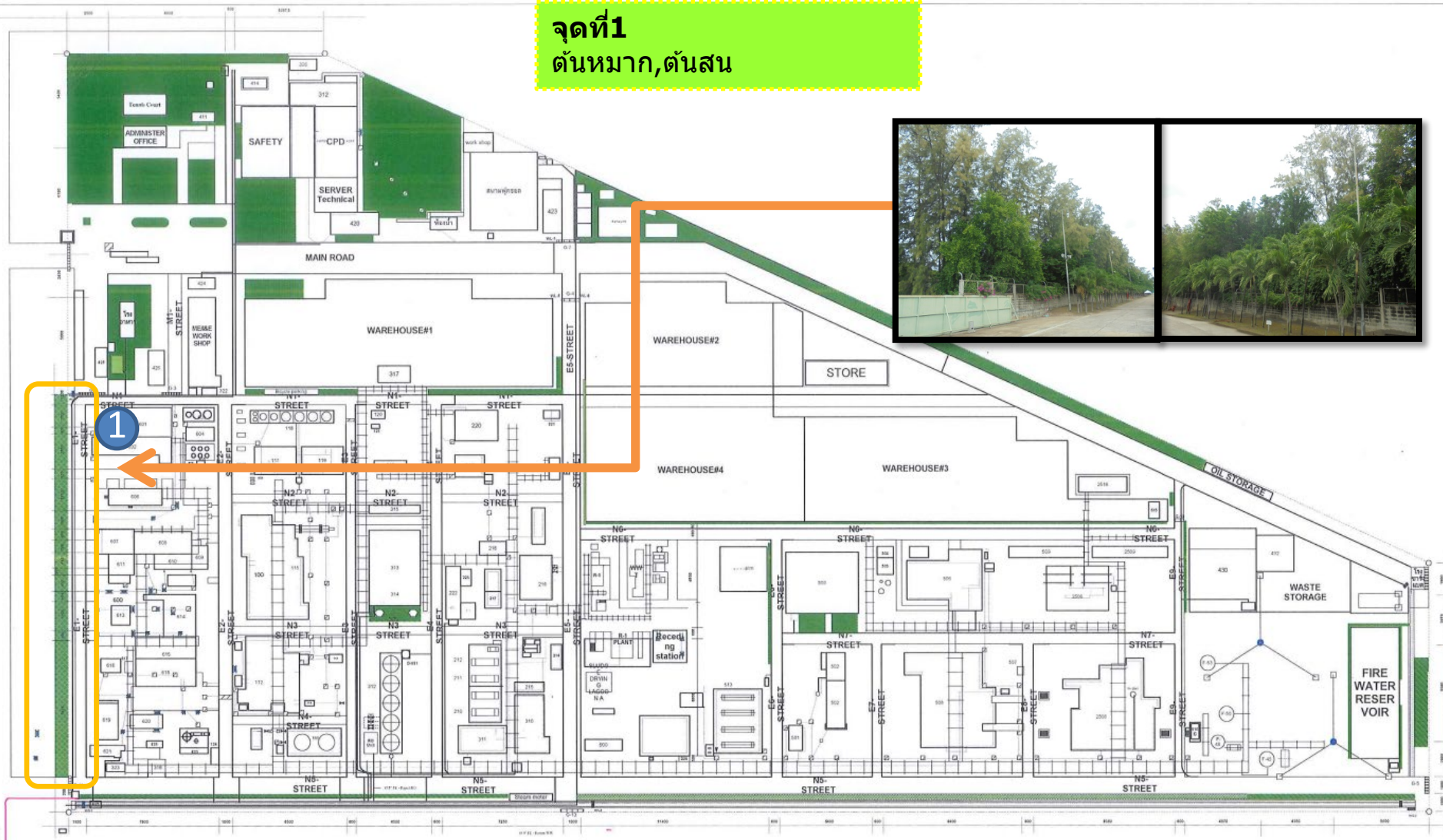

## ภาคผนวก ข-49

---

การจัดทำเส้นระดับเสียงภายในพื้นที่โครงการ (Noise Contour)





# Noise Contour Map

Thai Polyethylene Co., Ltd. (LDPE Plant)

พื้นที่การผลิตที่มีเสียงดัง

Report Number : 2346220-1

Measurement Date : Jun 16, 2023

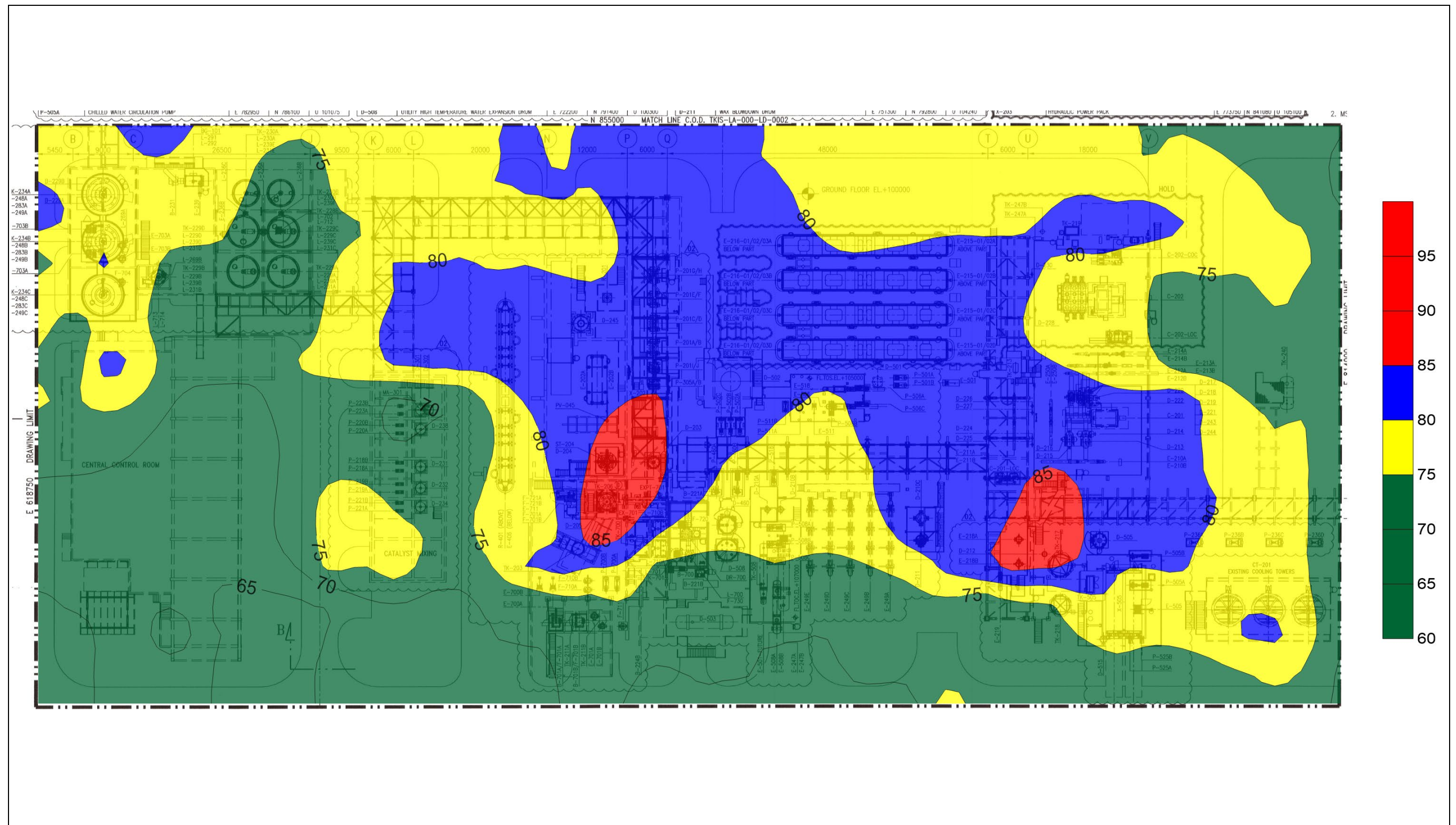

ADDRESS 104 Phatthanakan 40, Phatthanakan Rd., Khwaeng Phatthanakan, Khet Suan Luang, Bangkok 10250, Thailand | PHONE +66 0 2760 3000 | FAX +66 0 2760 3197  
ALS LABORATORY GROUP (THAILAND) CO., LTD. Part of the ALS Group

Life Sciences

[www.alsglobal.com](http://www.alsglobal.com)

RIGHT SOLUTIONS RIGHT PARTNER



# Noise Contour Map

Thai Polyethylene Co., Ltd. (LDPE Plant)

พื้นที่การผลิตที่มีเสียงดัง

Report Number : 2346220-1

Measurement Date : Jun 16, 2023

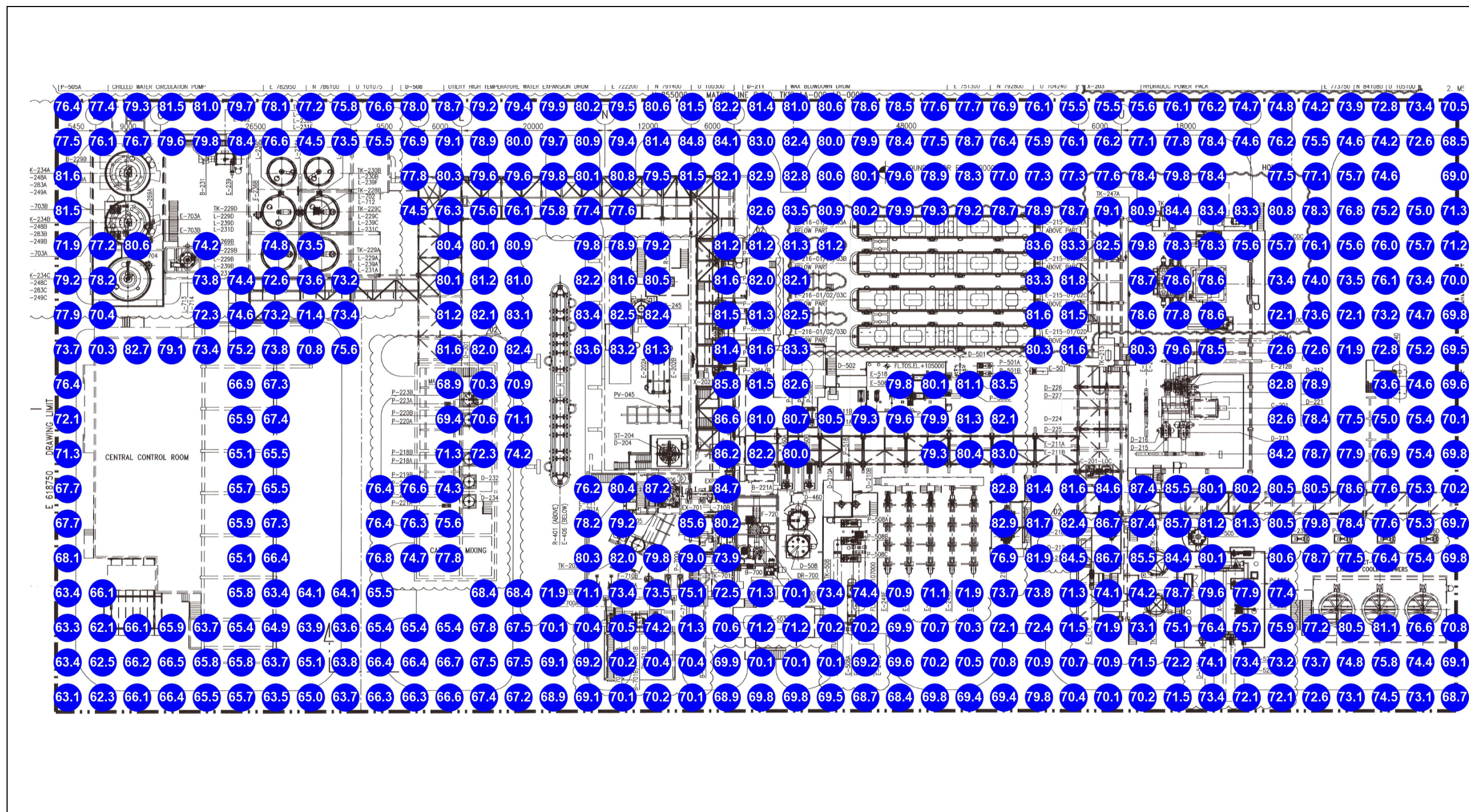

**ADDRESS** 104 Phatthanakan 40, Phatthanakan Rd., Khwaeng Phatthanakan, Khet Suan Luang, Bangkok 10250, Thailand | **PHONE** +66 0 2760 3000 | **FAX** +66 0 2760 3197

ALS LABORATORY GROUP (THAILAND) CO., LTD. Part of the ALS Group

## Life Sciences

**www.alsglobal.com**

**RIGHT SOLUTIONS RIGHT PARTNER**



# ภาคผนวก ข-50

รายงานสถิติการเกิดอุบัติเหตุภายในโรงงาน

# Summary Incident Case YTD '2023

## (SHE KPIs)

# Summary Incident Case YTD (SHE KPIS) on Jan-June '2023

Type	Process Safety		Non Process Safety		Total
Classification	L3	L2	L3	L2	
Injury/Illness	-	-	-	-	0
Fire & Explosion	-	-	-	-	0
LOPC	-	-	-	-	0
Property Damage	-	-	-	-	0
Environmental incidents	-	-	-	-	0
SHE non-Compliance or deviation	-	-	-	-	0
Distribution	-	-	-	-	0
MVA	-	-	-	-	0
Total	0	0	0	0	0

# ภาคผนวก ข-51

เอกสารการตรวจสอบสภาพพนักงาน



# ชาว SCGC ได้เวลา

ตรวจสุขภาพประจำปี 2566 กันแล้ว

ตรวจที่โรงงานระยอง

ก.ค. - ก.ย. 2566

รอบการตรวจสำหรับพนักงานที่โรงงาน

Site#	วันที่ 1	วันที่ 2	วันที่ 3	วันที่ 4	วันที่ 5
1	12 ก.ค. 66	27 ก.ค. 66	1 ส.ค. 66	28 ส.ค. 66	
2	29 ส.ค. 66	1 ก.ย. 66			
3	25 ก.ค. 66	31 ก.ค. 66	3 ส.ค. 66	9 ส.ค. 66	18 ส.ค. 66
6	4 ก.ค. 66	7 ก.ค. 66			
7	10 ก.ค. 66	19 ก.ค. 66	15 ส.ค. 66	21 ส.ค. 66	30 ส.ค. 66
9	11 ก.ค. 66	17 ก.ค. 66	20 ก.ค. 66	26 ก.ค. 66	



จองคิวตรวจสุขภาพประจำปี  
ผ่าน APP Employee Connect

หมายเหตุ : พนักงานกะไม่ต้องจองตรวจร่างกายผ่าน App Employee Connect  
พนักงานที่ทำงานในพื้นที่ MTT ไม่ต้องจองตรวจร่างกายผ่าน App Employee Connect  
พนักงานเข้าใหม่ ตั้งแต่ 1 กพ 2566 เป็นต้นไป ไม่ต้องจองตรวจร่างกายผ่าน  
App Employee Connect

# ขั้นตอนการจองวันตรวจสุขภาพ

**1** เข้าแอป **Employee Connect** บนโทรศัพท์มือถือ



**2** เลือกเมนู **@Work** > เลือก **จองคิวสถานพยาบาล**



**3** กด **นัดหมายใหม่** เลือก **นัดหมายบริการ**



**4** สถานพยาบาล เลือก **site#**



**5** เลือก **วันตรวจสุขภาพประจำปี**  
\* หากวันนั้นคิวเต็มจะขึ้นสีแดง

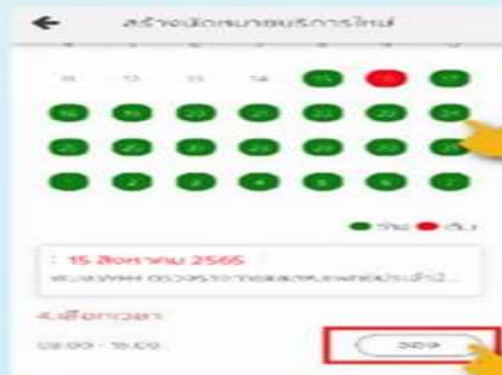

**6** กด **ยืนยัน** ระบบจะขึ้นว่า **จองสำเร็จ** เมื่อกลับมาดูในเมนูจองคิวสถานพยาบาลจะเห็นรายการที่ได้ทำการจองไว้





## วิธีการเตรียมตัว ก่อนเข้ารับการตรวจสุขภาพ

1. นอนหลับพักผ่อนให้เพียงพอ
2. งดรับประทานอาหาร  
อย่างน้อย 8-10 ชั่วโมง  
(งดได้เฉพาะน้ำเปล่าบริสุทธิ์) 
3. ควรสวมเสื้อที่สะดวก  
ต่อการเจาะเลือด 
4. หลังจากเจาะเลือด  
ควรกดผ้าพันที่เจาะเลือด  
ไว้ประมาณ 5 นาที เพื่อป้องกันรอยเขียวช้ำ
5. ผู้ที่สวมแว่นตา หรือ  
คอนแทคเลนส์   
กรุณานำมาใส่ในวันตรวจด้วย
6. การตรวจเอกซเรย์ทรวงอก   
กรุณาทอดอุปกรณ์ที่เป็นโลหะ  
ทุกชนิดออก **หญิงตั้งครรภ์**  
กรุณงดการตรวจเอกซเรย์  
และแจ้งให้เจ้าหน้าที่ทราบ
7. การเก็บปัสสาวะ ให้ปัสสาวะ  
ทิ้งเล็กน้อย รองปัสสาวะช่วงกลาง  
ประมาณครึ่งหนึ่งของภาชนะ  
**สุภาพสตรีมีประจำเดือน**   
ให้แจ้งเจ้าหน้าที่ที่จุดรับอุปกรณ์ตรวจสุขภาพ
8. พนักงานบางท่านที่ต้อง  
ตรวจพิเศษ..ตามลักษณะงาน  
โปรดเตรียมตัวดังนี้
  - **ตรวจค่าทางอาชีวอนามัย**  
ผู้ที่สวมแว่นตา หรือ คอนแทคเลนส์ กรุณานำมาใส่  
ในวันตรวจด้วย
  - **ตรวจการได้ยิน**  
งดสัมผัสเสียงดัง 6 – 12 ชั่วโมง (ถ้าหลีกเลี่ยงไม่ได้ให้สวมใส่  
อุปกรณ์ป้องกัน) ผู้ที่เป็นหวัด ไข้หวัด หรือมีปัญหาเกี่ยวกับหู  
ควรแจ้งให้เจ้าหน้าที่ทราบ

### สำหรับผู้ที่มีโปรแกรมตรวจอัลตราซาวด์ มะเร็งปากมดลูก และมะเร็งเต้านม

1. การตรวจอัลตราซาวด์ช่องท้องส่วนบน  
งดรับประทานอาหารอย่างน้อย 6 – 8 ชั่วโมง
2. การตรวจอัลตราซาวด์ช่องท้องส่วนล่าง  
ต้องกลั้นปัสสาวะ
3. สุภาพสตรี ที่มีการตรวจมะเร็งปากมดลูก  
ต้องรอหลังจากหมดรอบเดือนก่อน 7 วัน  
ถึงจะตรวจได้
4. สุภาพสตรีที่ตรวจมะเร็งเต้านม (Mammogram)  
ควรตรวจหลังการหมดรอบเดือนอย่างน้อย 7 วัน
5. การตรวจอัลตราซาวด์ช่องท้องทั้งหมด  
(Whole Abdomen)
  - งดอาหาร อย่างน้อย 6 – 8 ชั่วโมงก่อนเข้ารับการ
  - (สามารถดื่มน้ำเปล่าได้)
  - การตรวจอัลตราซาวด์ช่องท้องส่วนล่างต้องกลั้นปัสสาวะ  
ไว้จนกว่าจะตรวจเสร็จ

## ภาคผนวก ข-52

---

ตัวอย่างการตรวจสอบและควบคุมการรั่วซึมของสารอินทรีย์ระเหยง่าย  
(VOCs) ที่มาจาก Point Source และ Fugitive Source

เกณฑ์การประเมินการตรวจวัดค่า VOCs LD Plant

No.	Equipment	เกณฑ์ Criteria	ประเมิน PHA Area	แผน PM Plan				เกณฑ์มาตรฐานค่า VOCs ( PPM )	เกณฑ์มาตรฐานค่า VOCs SCG ( PPM )	แนวทางแก้ไข	4 Feb 66	11 Feb 66	18 Feb 66	25 Feb 66	
				6 M	1Y	3Y	6Y								
1	PV-677	1	Compressor					500	250	Repair & Overhaul	0	0	0	0	
2	HCV-696	1	I/A Cooler					500	250	Repair & Overhaul	0	0	0	0	
3	XXV-969	1	I/A Cooler					500	250	Repair & Overhaul	0	0	0	0	
4	XXV-700	1	I/A Cooler					500	250	Repair & Overhaul	0	0	0	0	
5	HCV-702	1	I/A Cooler					500	250	Repair & Overhaul	0	0	0	0	
6	XXV-744	1	I/A Cooler					500	250	Repair & Overhaul	230	200	210	190	
7	XXV-782	1	I/A Cooler					500	250	Repair & Overhaul	0	0	0	0	
8	XXV-783	1	I/A Cooler					500	250	Repair & Overhaul	0	0	0	0	
9	HCV-916	1	I/A Cooler					500	250	Repair & Overhaul	0	0	0	0	
10	XXV-021	1	Reaction					500	250	Repair & Overhaul	0	0	0	0	
11	XXV-019	1	Reaction					500	250	Repair & Overhaul	0	0	0	0	
12	HCV-017	1	Reaction					500	250	Repair & Overhaul	0	0	0	0	
13	XXV-022	1	Reaction					500	250	Repair & Overhaul	0	0	0	0	
14	VO-704(042)	1	Reaction					500	250	Repair & Overhaul	0	0	0	0	
15	VO-704(043)	1	Reaction					500	250	Repair & Overhaul	0	0	0	0	
16	PV-699	1	Compressor					500	250	Repair & Overhaul	0	0	0	0	

เกณฑ์การประเมินการตรวจวัดค่า VOCs LD Plant

No.	Equipment	เกณฑ์ Criteria	ประเมิน PHA Area	แผน PM Plan				เกณฑ์มาตรฐานค่า VOCs ( PPM )	เกณฑ์มาตรฐานค่า VOCs SCG ( PPM )	แนวทางแก้ไข	1 Apr 66	8 Apr 66	15 Apr 66	22 Apr 66	29 Apr 66
				6 M	1Y	3Y	6Y								
1	PV-677	1	Compressor					500	250	Repair & Overhaul	0	0	0	0	
2	HCV-696	1	I/A Cooler					500	250	Repair & Overhaul	0	0	0	0	
3	XXV-969	1	I/A Cooler					500	250	Repair & Overhaul	0	0	0	0	
4	XXV-700	1	I/A Cooler					500	250	Repair & Overhaul	0	0	0	0	
5	HCV-702	1	I/A Cooler					500	250	Repair & Overhaul	0	0	0	0	
6	XXV-744	1	I/A Cooler					500	250	Repair & Overhaul	200	215	230	234	
7	XXV-782	1	I/A Cooler					500	250	Repair & Overhaul	0	0	0	0	
8	XXV-783	1	I/A Cooler					500	250	Repair & Overhaul	0	0	0	0	
9	HCV-916	1	I/A Cooler					500	250	Repair & Overhaul	0	0	0	0	
10	XXV-021	1	Reaction					500	250	Repair & Overhaul	0	0	0	0	
11	XXV-019	1	Reaction					500	250	Repair & Overhaul	0	0	0	0	
12	HCV-017	1	Reaction					500	250	Repair & Overhaul	0	0	0	0	
13	XXV-022	1	Reaction					500	250	Repair & Overhaul	0	0	0	0	
14	VO-704(042)	1	Reaction					500	250	Repair & Overhaul	0	0	0	0	
15	VO-704(043)	1	Reaction					500	250	Repair & Overhaul	0	0	0	0	
16	PV-699	1	Compressor					500	250	Repair & Overhaul	0	0	0	0	

เกณฑ์การประเมินการตรวจวัดค่า VOCs LD Plant

No.	Equipment	เกณฑ์ Criteria	ประเมิน PHA Area	แผน PM Plan				เกณฑ์มาตรฐานค่า VOCs ( PPM )	เกณฑ์มาตรฐานค่า VOCs SCG ( PPM )	แนวทางแก้ไข	6 May 66	13 May 66	20 May 66	27 May 66	
				6 M	1Y	3Y	6Y								
1	PV-677	1	Compressor					500	250	Repair & Overhaul	0	0	0	0	
2	HCV-696	1	I/A Cooler					500	250	Repair & Overhaul	0	0	0	0	
3	XXV-969	1	I/A Cooler					500	250	Repair & Overhaul	0	0	0	0	
4	XXV-700	1	I/A Cooler					500	250	Repair & Overhaul	0	0	0	0	
5	HCV-702	1	I/A Cooler					500	250	Repair & Overhaul	0	0	0	0	
6	XXV-744	1	I/A Cooler					500	250	Repair & Overhaul	190	198	203	199	
7	XXV-782	1	I/A Cooler					500	250	Repair & Overhaul	0	0	0	0	
8	XXV-783	1	I/A Cooler					500	250	Repair & Overhaul	0	0	0	0	
9	HCV-916	1	I/A Cooler					500	250	Repair & Overhaul	0	0	0	0	
10	XXV-021	1	Reaction					500	250	Repair & Overhaul	0	0	0	0	
11	XXV-019	1	Reaction					500	250	Repair & Overhaul	0	0	0	0	
12	HCV-017	1	Reaction					500	250	Repair & Overhaul	0	0	0	0	
13	XXV-022	1	Reaction					500	250	Repair & Overhaul	0	0	0	0	
14	VO-704(042)	1	Reaction					500	250	Repair & Overhaul	0	0	0	0	
15	VO-704(043)	1	Reaction					500	250	Repair & Overhaul	0	0	0	0	
16	PV-699	1	Compressor					500	250	Repair & Overhaul	0	0	0	0	
17	F-216	1	Compressor					500	250	Repair & Overhaul	0	0	0	0	

## ภาคผนวก ข-53

ผังหน่วยงานที่มีดับเพลิงของบริษัทฯ



Organization Emergency Team



สังคม

FIRE CHIEF

ผู้บัญชาการดับเพลิง

นพดล

FIRE LEADER

หัวหน้ากะดับเพลิง

SHIFT A

SHIFT B

ศิริพงษ์

Emergency & Fire Supervisor

วัชรพงษ์

FIRE CHIEF DAY TIME

เอกชัย

FIRE CHIEF

ผู้บัญชาการดับเพลิง

บวร

FIRE LEADER

หัวหน้ากะดับเพลิง

SHIFT C

บุญช่วย

FIRE CHIEF

ผู้บัญชาการดับเพลิง

มนตรี

FIRE LEADER

หัวหน้ากะดับเพลิง

คมเพชร

ภาณุพงศ์

พนักงานควบคุมระบบสื่อสารและเผ่าระวังเหตุ

พนักงานผู้ช่วยควบคุมระบบสื่อสารและเผ่าระวังเหตุ

พงษ์พันธ์

ชัชวาล

พนักงานขับรถดับเพลิง

พนักงานขับรถตรวจการณ์

พงษ์ศักดิ์

จักรี

พนักงานดับเพลิง SITE 1

พนักงานดับเพลิง SITE 1

FIRE PUMP

เอกมงคล

ธีรพงษ์

พนักงานดับเพลิง SITE 1

พนักงานดับเพลิง SITE 3

วิศวะ

ธวัชชัย

พนักงานดับเพลิง SITE 7

พนักงานดับเพลิง SITE 10

เขมรัตน์

กันตพล

พนักงานควบคุมระบบสื่อสารและเผ่าระวังเหตุ

พนักงานผู้ช่วยควบคุมระบบสื่อสารและเผ่าระวังเหตุ

เกรียงไกร

กันตวิชานุพันธ์

พนักงานขับรถดับเพลิง

พนักงานขับรถตรวจการณ์

เศกเจริญชัย

อรรถพล

พนักงานดับเพลิง SITE 1

พนักงานดับเพลิง SITE 1

FIRE PUMP

ปฎิภาณ

นิธิไกร

พนักงานดับเพลิง SITE 1

พนักงานดับเพลิง SITE 3

อนนท์

เจษฎา

พนักงานดับเพลิง SITE 7

พนักงานดับเพลิง SITE 10

นิกร

ธนกฤต

พนักงานควบคุมระบบสื่อสารและเผ่าระวังเหตุ

พนักงานผู้ช่วยควบคุมระบบสื่อสารและเผ่าระวังเหตุ

ภาสกร

อนุชิต

พนักงานขับรถดับเพลิง

พนักงานขับรถตรวจการณ์

อนันตชัย

ขวัญชัย

พนักงานดับเพลิง SITE 1

พนักงานดับเพลิง SITE 1

FIRE PUMP

อัษฎาวุฒิ

ไกรพล

พนักงานดับเพลิง SITE 1

พนักงานดับเพลิง SITE 3

รณภูมิ

ประพัฒน์

พนักงานดับเพลิง SITE 7

พนักงานดับเพลิง SITE 10

## ภาคผนวก ข-54

เอกสารการแจ้งหน่วยงานอนุญาตทราบล่วงหน้า  
ก่อนดำเนินการติดตามตรวจสอบผลกระทบสิ่งแวดล้อม

ที่ คปล.051/2566

3 กุมภาพันธ์ 2566

เรื่อง ขอสั่งแผนการดำเนินการติดตามตรวจสอบ และผลกระทบสิ่งแวดล้อมประจำปี 2566

เรียน ผู้อำนวยการสำนักงานนิคมอุตสาหกรรมมาบตาพุด จังหวัดระยอง

อ้างถึง มาตราการป้องกัน และแก้ไขผลกระทบสิ่งแวดล้อม (ระยะดำเนินการ) ของรายงานการประเมินผลกระทบสิ่งแวดล้อม (EIA) ของบริษัทไทยโพลิเอทิลีน จำกัด

- สิ่งที่ส่งมาด้วย: 1. แผนการดำเนินการติดตามตรวจสอบผลกระทบสิ่งแวดล้อมโครงการอุตสาหกรรมปิโตรเคมีชั้นปลาย (ส่วนขยาย ครั้งที่ 3 ) โรงงาน HDPE4, PP3
2. แผนการดำเนินการติดตามตรวจสอบผลกระทบสิ่งแวดล้อมโครงการผลิตเม็ดพลาสติกโพลิเอทิลีน ชนิดความหนาแน่นสูงโรงงานที่1 (เปลี่ยนแปลงครั้งที่ 7 ) โรงงาน HDPE1
3. แผนการดำเนินการติดตามตรวจสอบผลกระทบสิ่งแวดล้อมโครงการผลิตเม็ดพลาสติกโพลิเอทิลีน ชนิดความหนาแน่นสูงโรงงานที่2 (ส่วนขยายครั้งที่ 1) โรงงาน HDPE2
4. แผนการดำเนินการติดตามตรวจสอบผลกระทบสิ่งแวดล้อมโครงการผลิตเม็ดพลาสติกโพลิเอทิลีน ชนิดความหนาแน่นสูงโรงงานที่3 (ครั้งที่ 2) โรงงาน HDPE3
5. แผนการดำเนินการติดตามตรวจสอบผลกระทบสิ่งแวดล้อมโครงการผลิตเม็ดพลาสติกโพลิเอทิลีน ชนิดความหนาแน่นต่ำเชิงเส้น (ครั้งที่ 1) โรงงาน LLDPE
6. แผนการดำเนินการติดตามตรวจสอบผลกระทบสิ่งแวดล้อมโครงการผลิตเม็ดพลาสติกโพลิเอทิลีน ชนิดความหนาแน่นต่ำ (ครั้งที่ 3) โรงงาน LDPE
7. แผนการดำเนินการติดตามตรวจสอบผลกระทบสิ่งแวดล้อมโครงการผลิตเม็ดพลาสติกโพลิโพรไพลีน โรงงานที่1 (ครั้งที่ 5) โรงงาน PP1
8. แผนการดำเนินการติดตามตรวจสอบผลกระทบสิ่งแวดล้อมโครงการผลิตเม็ดพลาสติกโพลิโพรไพลีน โรงงานที่2 (ครั้งที่ 4) โรงงาน PP2

ได้รับเอกสารแล้ว เมื่อวันที่ ๓ กพ ๖๖  
ลงชื่อ.....ผู้รับเอกสาร



ตามที่สำนักงานนโยบาย และแผนสิ่งแวดล้อมได้ให้ความเห็นชอบในรายงานการวิเคราะห์ผลกระทบสิ่งแวดล้อม ของบริษัทไทยโพลิเอททีลีน จำกัด ได้กำหนดมาตรการป้องกัน และแก้ไขผลกระทบสิ่งแวดล้อม (ระยะดำเนินการ) ข้อ 1(7) ระบุให้บริษัทฯ ว่าจ้างหน่วยงานกลาง (Third Party) เพื่อดำเนินการตรวจสอบผลการปฏิบัติตามมาตรการป้องกันและแก้ไขผลกระทบสิ่งแวดล้อม และมาตรการติดตามตรวจสอบผลกระทบสิ่งแวดล้อมของโครงการฯ โดยให้จ้างหน่วยงานอนุญาตทราบก่อนดำเนินการติดตามตรวจสอบผลกระทบสิ่งแวดล้อมด้วยหน่วยงานกลาง (Third Party)

บริษัทฯ จึงขอแจ้งแผนการดำเนินการติดตามตรวจสอบผลกระทบสิ่งแวดล้อมประจำปี 2566 โดยจะมีการดำเนินการในเดือนมกราคมถึงเดือนธันวาคม 2566 ตามสิ่งที่แนบมาด้วย

จึงเรียนมาเพื่อทราบ



บริษัท ไทยโพลิเอททีลีน จำกัด  
THAI POLYETHYLENE CO., LTD.

ขอแสดงความนับถือ



(นายอาทิตย์ ชื่นบุญชู)

ผู้จัดการส่วน Safety Management and SD

หน่วยงาน Environmental and Governance บริษัทไทยโพลิเอททีลีน จำกัด  
โทร:(038) 912494 แฟกซ์ (038) 912190

## ภาคผนวก ข-55

แผนปฏิบัติการภาวะฉุกเฉิน กลุ่มนิคมอุตสาหกรรมพื้นที่มาบตาพุด



ประกาศการนิคมอุตสาหกรรมแห่งประเทศไทย

ที่ ๑๒๐ /๒๕๖๒

## เรื่อง แผนปฏิบัติการภาวะฉุกเฉินในกลุ่มนิคมอุตสาหกรรมและท่าเรืออุตสาหกรรมพื้นที่มาบตาพุด

ตามที่ได้มีประกาศการนิคมอุตสาหกรรมแห่งประเทศไทย ที่ ๔๖/๒๕๕๘ เรื่อง แผนปฏิบัติการภาวะฉุกเฉินในกลุ่มนิคมอุตสาหกรรมพื้นที่มาบตาพุด ลงวันที่ ๒๑ เมษายน พ.ศ. ๒๕๕๘ โดยกำหนดให้ผู้ประกอบการในกลุ่มนิคมอุตสาหกรรมพื้นที่มาบตาพุด จัดทำแผนปฏิบัติการภาวะฉุกเฉินของโรงงานเพื่อให้สอดคล้องกับแผนปฏิบัติการภาวะฉุกเฉินในกลุ่มนิคมอุตสาหกรรมพื้นที่มาบตาพุด นั้น

เนื่องจาก การนิคมอุตสาหกรรมแห่งประเทศไทย ได้ปรับปรุงแผนปฏิบัติการภาวะฉุกเฉินในกลุ่มนิคมอุตสาหกรรมพื้นที่มาบตาพุด ซึ่งประกอบด้วย นิคมอุตสาหกรรมมาบตาพุด ท่าเรืออุตสาหกรรมมาบตาพุด นิคมอุตสาหกรรมดับบลิวเอชเอ ตะวันออก (มาบตาพุด) นิคมอุตสาหกรรมเอเชีย นิคมอุตสาหกรรมมาแตง และนิคมอุตสาหกรรมอาร์ ไอ แอล ให้มีประสิทธิภาพมากยิ่งขึ้น อาศัยอำนาจตามความในมาตรา ๒๘ แห่งพระราชบัญญัติการนิคมอุตสาหกรรมแห่งประเทศไทย พ.ศ. ๒๕๒๒ และมาตรา ๑๐ (๔) แห่งพระราชบัญญัติการนิคมอุตสาหกรรมแห่งประเทศไทย พ.ศ. ๒๕๒๒ ซึ่งแก้ไขเพิ่มเติมโดยพระราชบัญญัติการนิคมอุตสาหกรรมแห่งประเทศไทย (ฉบับที่ ๓) พ.ศ. ๒๕๓๔ จึงให้ยกเลิกประกาศดังกล่าวข้างต้น และประกาศกำหนดให้ผู้ประกอบการในกลุ่มนิคมอุตสาหกรรมและท่าเรืออุตสาหกรรมพื้นที่มาบตาพุดดังกล่าว จัดทำแผนปฏิบัติการภาวะฉุกเฉินของโรงงานขึ้นใหม่ เพื่อให้สอดคล้องกับแผนปฏิบัติการภาวะฉุกเฉินในกลุ่มนิคมอุตสาหกรรมและท่าเรืออุตสาหกรรมพื้นที่มาบตาพุดตามท้ายประกาศนี้

ทั้งนี้ ตั้งแต่บัดนี้เป็นต้นไป

ประกาศ ณ วันที่ ๑๒ กันยายน พ.ศ. ๒๕๖๒

(นางสาวสมจิณณ์ พิลึก)

ผู้อำนวยการนิคมอุตสาหกรรมแห่งประเทศไทย



## แผนปฏิบัติการภาวะฉุกเฉิน

กลุ่มนิคมอุตสาหกรรมและท่าเรืออุตสาหกรรมพื้นที่มาบตาพุด

พ.ศ.2562



## การนิคมอุตสาหกรรมแห่งประเทศไทย

### 1. ความเป็นมา

การเกิดอุบัติเหตุ อุบัติภัย หรือเหตุฉุกเฉินของโรงงานอุตสาหกรรมแต่ละครั้งก่อให้เกิดความเสียหายต่อชีวิต ทรัพย์สิน สิ่งแวดล้อมและภาพลักษณ์ชื่อเสียง จึงจำเป็นต้องมีการบริหารจัดการด้านความปลอดภัยให้เป็นมาตรฐาน การเตรียมความพร้อมในการปฏิบัติการตอบโต้ภาวะฉุกเฉินและมาตรการด้านความปลอดภัยให้กับโรงงานอุตสาหกรรมในเขตพื้นที่นิคมอุตสาหกรรมและท่าเรืออุตสาหกรรมพื้นที่มาบตาพุด จังหวัดระยอง นับเป็นสิ่งสำคัญอย่างยิ่ง และต้องมีการประสานความร่วมมือในการดำเนินการของหน่วยงานที่เกี่ยวข้องทั้งทางด้านเครื่องมือ อุปกรณ์ ความรู้ และใช้ทรัพยากรในการตอบโต้สถานการณ์ รวมถึงระบบการติดต่อสื่อสาร การประชาสัมพันธ์ที่มีประสิทธิภาพ

การนิคมอุตสาหกรรมแห่งประเทศไทย (กนอ.) ได้จัดทำแผนปฏิบัติการภาวะฉุกเฉิน กลุ่มนิคมอุตสาหกรรมและท่าเรืออุตสาหกรรมพื้นที่มาบตาพุด จังหวัดระยอง พ.ศ. 2557 ซึ่งสอดคล้องกับพระราชบัญญัติป้องกันและบรรเทาสาธารณภัย พ.ศ.2550 และแผนปฏิบัติการภาวะฉุกเฉินด้านสารเคมีและวัตถุอันตราย จังหวัดระยอง พ.ศ.2556 ซึ่งเป็นแผนหลักในการป้องกันและบรรเทาสาธารณภัยจากอุบัติเหตุสารเคมี ในพื้นที่มาบตาพุด และใช้งานอย่างต่อเนื่องจนถึงปัจจุบัน

เพื่อให้สอดคล้องกับสถานการณ์ในปัจจุบัน ประกอบกับกรมป้องกันและบรรเทาสาธารณภัยได้ทบทวนและจัดทำแผนป้องกันและบรรเทาสาธารณภัยแห่งชาติ ฉบับปี 2558-2562 และจังหวัดระยองได้ทบทวนปรับปรุงแผนปฏิบัติการภาวะฉุกเฉินด้านสารเคมีและวัตถุอันตราย จึงเห็นควรต้องทำการปรับปรุงแผนปฏิบัติการภาวะฉุกเฉิน กลุ่มนิคมอุตสาหกรรมและท่าเรืออุตสาหกรรมพื้นที่มาบตาพุด จังหวัดระยอง พ.ศ. 2557 ให้สอดคล้องกับแผนป้องกันและบรรเทาสาธารณภัยของหน่วยงานท้องถิ่นและชุมชนโดยรอบ ให้สามารถนำไปใช้ในการตอบโต้เหตุฉุกเฉิน อย่างมีประสิทธิภาพ

### 2. วิสัยทัศน์

แผนปฏิบัติการภาวะฉุกเฉิน กลุ่มนิคมอุตสาหกรรมและท่าเรืออุตสาหกรรมพื้นที่มาบตาพุด จังหวัดระยอง จัดทำขึ้น เพื่อใช้เป็นแนวทางการบูรณาการ ในการบริหารจัดการ การประสานความร่วมมือของทุกภาคส่วน ทั้งผู้ประกอบการ องค์กรภาครัฐ และชุมชน ในการประสานงาน การสั่งการและการติดต่อสื่อสาร เพื่อบริหารจัดการสถานการณ์ภาวะฉุกเฉินที่เกิดขึ้น ได้อย่างรวดเร็วมีประสิทธิภาพ สอดคล้องกับกฎหมาย และตอบสนองความต้องการของผู้มีส่วนได้เสียที่เกี่ยวข้อง

### 3. วัตถุประสงค์

เพื่อใช้เป็นแนวทาง ในการปฏิบัติ การตอบโต้สถานการณ์ กรณีเกิดเหตุการณ์ผิดปกติและหรือเกิดเหตุฉุกเฉิน สำหรับกลุ่มนิคมอุตสาหกรรมและท่าเรืออุตสาหกรรมพื้นที่มาบตาพุด (Maptaphut Complex) เพื่อใช้เป็นแนวทางปฏิบัติให้กับทุกฝ่ายที่เกี่ยวข้อง ดำเนินการลดความสูญเสียต่อชีวิต ทรัพย์สิน และสิ่งแวดล้อม ให้มีประสิทธิภาพ และตอบสนองความต้องการของผู้มีส่วนได้เสียที่เกี่ยวข้อง

### 4. ขอบเขต

แผนปฏิบัติการภาวะฉุกเฉิน กลุ่มนิคมอุตสาหกรรมและท่าเรืออุตสาหกรรมพื้นที่มาบตาพุด ฉบับนี้ มีขอบเขตครอบคลุมเขตพื้นที่ภายใต้การกำกับของการนิคมอุตสาหกรรมแห่งประเทศไทย ดังนี้

- นิคมอุตสาหกรรมมาบตาพุด
- นิคมอุตสาหกรรมมาแตง
- นิคมอุตสาหกรรมดับบลิวเอชเอ ตะวันออก (มาบตาพุด)
- นิคมอุตสาหกรรมเอเชีย
- นิคมอุตสาหกรรมอาร์ ไอ แอล
- ท่าเรืออุตสาหกรรมมาบตาพุด

ทั้งนี้เนื่องจากเกี่ยวข้องกับกิจกรรม การประกอบกิจการภายในพื้นที่โรงงานของผู้ประกอบการโดยตรงแล้วจึงรวมถึงกิจกรรมการขนส่งทางท่อ ทางรถยนต์ ทางเรือ ทางรถไฟ ของโรงงาน/ผู้ประกอบการในพื้นที่นิคมฯ ซึ่งหากเกิดเหตุฉุกเฉินขึ้น จะส่งผลกระทบต่อโรงงาน เส้นทางสาธารณะ รวมถึงคลองสาธารณะ และ/หรือคลองระบายน้ำในพื้นที่ ที่มีความสอดคล้องกับบทบาทการกำกับดูแลตาม พ.ร.บ.ป้องกันและบรรเทาสาธารณภัย พ.ศ.2550 โดยไม่รวมถึงกรณีเกิดเหตุฉุกเฉินในทะเล เช่น น้ำมันหรือสารเคมีรั่วไหลลงทะเล ที่อยู่ภายใต้การกำกับดูแลของกรมเจ้าท่า ตามแผนป้องกันและขจัดมลพิษทางน้ำเนื่องจากน้ำมันแห่งชาติ



5. เป้าหมาย / ภารกิจ

5.1 เพื่อป้องกันและบรรเทาผลกระทบต่อชีวิต ทรัพย์สิน สภาพแวดล้อมและภาพลักษณ์ชื่อเสียงของโรงงานและนิคมอุตสาหกรรมในกลุ่มนิคมอุตสาหกรรมและท่าเรืออุตสาหกรรมพื้นที่มาบตาพุด ที่ได้รับผลกระทบจากการณั้ผลิตกั้ติและ/หรือภาวะฉุกเฉินจากสารเคมีและวัตถุอันตรายให้น้อยที่สุด

5.2 เพื่อเป็นศูนย์กลางในการสั่งการ การควบคุม การสื่อสาร และการประสานงาน เมื่อเกิดเหตุการณ์ผลิตกั้ติและ/หรือภาวะฉุกเฉินขึ้น ในกลุ่มนิคมอุตสาหกรรมและท่าเรืออุตสาหกรรมพื้นที่มาบตาพุดไปยังหน่วยงานต่างๆที่เกี่ยวข้อง

5.3 เพื่อเป็นศูนย์เฝ้าระวังและควบคุมคุณภาพสิ่งแวดล้อม เมื่อเกิดเหตุการณ์ผลิตกั้ติและ/หรือภาวะฉุกเฉินในกลุ่มนิคมอุตสาหกรรมและท่าเรืออุตสาหกรรมพื้นที่มาบตาพุด

6. นิยามศัพท์

6.1 ภัย (Hazard) หมายถึง สถานการณ์หรือสิ่งท่อก่อให้เกิดอันตราย อันส่งผลกระทบต่อ การบาดเจ็บ เสียชีวิต ทรัพย์สิน สังคมเศรษฐกิจและสิ่งแวดล้อม ซึ่งหมายรวมถึงภัยธรรมชาติ ภัยที่เกิดจาก การกระทำของมนุษย์และภัยจากเทคโนโลยีสารสนเทศ

6.2 อุบัติการณ์ (Incident) หมายถึง เหตุการณ์ที่เกิดขึ้นโดยไม่คาดคิดหรือวางแผนให้เกิด

6.3 เหตุการณ์ผิดปกติ (Abnormal) หมายถึง อุบัติการณ์ที่เกิดขึ้นจากการดำเนินกิจกรรม ของโรงงาน ในระดับที่ก่อให้เกิด ความเข้าใจผิด และ/หรือ ความเดือดร้อนรำคาญต่อโรงงานข้างเคียง ชุมชน ราชการ หรือเสียภาพลักษณ์ชื่อเสียง ของ กบอ.เช่น เหตุกลืนเหม็น เสียตัง ควันดำ แสงสว่าง ความร้อน น้ำเสีย/สารเคมีล่องคลองสาธารณะ เหตุการณ์ที่ส่งผลกระทบต่อคลองสาธารณะที่ไม่ปรากฏชัดว่าเกิด เหตุการณ์อะไร แต่ส่งผลกระทบต่อสัตว์น้ำ หรือสิ่งแวดล้อม เป็นต้น

6.4 ภาวะฉุกเฉิน (Emergency) หมายถึง อุบัติการณ์ที่มีอันตรายหรือสภาวะที่มีอันตราย แผลงสูง ที่เกิดขึ้นแล้วส่งผลกระทบต่อชีวิต ทรัพย์สิน สิ่งแวดล้อม หรือเป็นสภาวะที่เกิดขึ้นแล้วไม่สามารถ ควบคุมให้อยู่ในสภาวะปกติได้ในเวลาอันจำกัด เช่น เพลิงไหม้ ระเบิด สารเคมีรั่วไหล เป็นต้น

6.5 กบอ. (IEAT) หมายถึง การนิคมอุตสาหกรรมแห่งประเทศไทย

6.6 ศูนย์เฝ้าระวังและควบคุมคุณภาพสิ่งแวดล้อม (Environmental Monitoring Control Center: EMCC) หมายถึง ศูนย์เฝ้าระวังและควบคุมคุณภาพสิ่งแวดล้อม เป็นศูนย์ที่รวบรวมข้อมูล ทางด้านสิ่งแวดล้อมและความปลอดภัย ซึ่งตั้งอยู่ที่สำนักงานนิคมอุตสาหกรรมมาบตาพุด

6.7 ศูนย์บัญชาการตอบโต้สถานการณ์ฉุกเฉินและกระจายข่าว (Emergency Incident Command Center : EIC) หมายถึง ศูนย์บัญชาการตอบโต้สถานการณ์ฉุกเฉินและกระจายข่าว เป็นศูนย์ เฝ้าระวังและติดตามผลกระทบความปลอดกั้ยและด้านสิ่งแวดล้อมรวมถึงเป็นศูนย์บัญชาการตอบโต้ สถานการณ์ฉุกเฉิน ซึ่งตั้งอยู่ที่สำนักงานเทศบาลเมืองมาบตาพุด

6.8 ศูนย์สื่อสารประสานงานของนิคมอุตสาหกรรม หมายถึง ศูนย์สื่อสารและประสานงาน ของสำนักงานนิคมอุตสาหกรรมพื้นที่และสำนักงานท่าเรืออุตสาหกรรม ได้แก่ นิคมอุตสาหกรรมดับลิวเอชเอ ตะวันออก (มาบตาพุด) นิคมอุตสาหกรรมธาร์ โอ แอล ศูนย์ประสานงานและอำนวยความสะดวกในการ เดินทาง (VTMS) เป็นต้น

6.9 ผู้บัญชาการเหตุการณ์/ผู้อำนวยการ (IC: Incident Commander) หมายถึง ผู้ว่า ราชการจังหวัด (ผู้อำนวยการจังหวัด) นายอำเภอ (ผู้อำนวยการอำเภอ) นายกเทศมนตรี / นายก อบต. (ผู้อำนวยการท้องถิ่น)

6.10 ผู้อำนวยการภาวะฉุกเฉิน (ED: Emergency Director) หมายถึง ผู้มีอำนาจสั่งการ สูงสุดของสำนักงานนิคมอุตสาหกรรมพื้นที่ ซึ่งมีหน้าที่ควบคุมและอำนวยความสะดวกในการควบคุมเหตุการณ์ ร่วมกับ ED ของโรงงาน/สถานประกอบการ และหรือ ผู้อำนวยการท้องถิ่น/อำเภอ/จังหวัด ตามแผนปฏิบัติการภาวะ ฉุกเฉินด้านสารเคมีและวัตถุอันตรายจังหวัดระยอง

6.11 ผู้สั่งการ ณ จุดเกิดเหตุ (OC: On-scene Commander) หมายถึง ผู้ทำหน้าที่ ควบคุมสั่งการหรือสนับสนุนช่วยเหลือในการระงับเหตุ ณ จุดเกิดเหตุของโรงงาน/สถานประกอบการ

6.12 ผู้ควบคุมสั่งการรวม (Unified Command) หมายถึง ผู้บริหารหรือหัวหน้าหน่วย ตอบโต้เหตุฉุกเฉิน (Emergency Service Unit) ซึ่งได้นำทรัพยากรและกำลังทีมปฏิบัติการในการตอบโต้ ร่วมกับ OC พื้นที่ ตามคำสั่งหรือคำร้องขอของ OC ED หรือ IC เพื่อทำหน้าที่ร่วมกันในการควบคุมสั่งการ สื่อสารและประสานงานกับทีมปฏิบัติการของตนเอง ตามภารกิจและความเร่งด่วนที่ได้รับมอบหมายจาก OC

6.13 ผู้ประสานงาน (MC: Mutual Aid Coordinator) หมายถึง เจ้าหน้าที่ กบอ.หรือผู้ ได้รับมอบหมายเพื่อทำหน้าที่ประสานงานกับหน่วยสนับสนุนจากภายนอก ในการรวบรวมข้อมูลการสนับสนุน และช่วยเหลือจากหน่วยงานต่างๆ

6.14 FC (Fire Chief) หมายถึง ผู้ทำหน้าที่เป็นหัวหน้าชุดดับเพลิง ทำหน้าที่ควบคุม บัญชีการและสั่งการหัวหน้าชุดดับเพลิงให้เกิดเหตุ โดยปฏิบัติภายใต้คำสั่งของ OC

6.15 FL (Fire Leader) หมายถึง ผู้ทำหน้าที่เป็นหัวหน้าพนักงานดับเพลิง ทำหน้าที่ควบคุม พนักงานดับเพลิง โดยรับคำสั่งจาก FC

6.16 FT (Fire Team) หมายถึง ทีมดับเพลิงกู้ภัย ทำหน้าที่ดับเพลิง ภายใต้คำสั่งจาก FL

6.17 PMC (Plant Manager Club) หมายถึง ชมรมผู้จัดการโรงงานนิคมอุตสาหกรรม พื้นที่มาบตาพุดและใกล้เคียง

6.18 MPR (Map Ta Phut Public Relation) หมายถึง ชมรมประชาสัมพันธ์กลุ่ม โรงงานนิคมอุตสาหกรรมพื้นที่มาบตาพุดและใกล้เคียง

6.19 EMAG (Emergency Mutual Aid Group) หมายถึง กลุ่มความร่วมมือช่วยเหลือ กรณีฉุกเฉิน ซึ่งเป็นกรรวมตัวของทีมตอบโต้เหตุฉุกเฉินในกลุ่มโรงงานนิคมอุตสาหกรรมพื้นที่มาบตาพุดและ ใกล้เคียง

6.20 ESEC (HEIE Safety and Environmental Club) หมายถึง ชมรมความปลอดภัย และสิ่งแวดล้อม นิคมอุตสาหกรรมดับลิวเอชเอ ตะวันออก (มาบตาพุด)

6.21 การแจ้ง หมายถึง การติดต่อเพื่อบอกกล่าวถึงที่เกิดขึ้นผ่านทางช่องทางที่มีหรือสะดวก ที่สุด เช่น การแจ้งโดยผ่านทางวิทยุสื่อสาร สถานีวิทยุกระจายเสียง สถานีข่าวด่วน โทรศัพท์ โทรสาร

จดหมายอิเล็กทรอนิกส์ ข้อความทางอิเล็กทรอนิกส์ (SMS) LINE รถยนต์ประกาศ อย่างหนึ่งอย่างใดหรือ มากกว่าเพื่อให้ผู้รับแจ้งทราบ

6.22 การรายงาน หมายถึง การบอกกล่าวหรือมอบข้อมูลในสิ่งที่เกิดขึ้นผ่านทางช่องทาง และด้วยวิธีการที่กำหนดอย่างมีรูปแบบ เช่น เอกสารรายงาน จดหมายอิเล็กทรอนิกส์

6.23 ผู้ประกอบการขนส่ง หมายถึง ผู้ที่ทำการขนส่งวัตถุอันตราย หรือผลิตภัณฑ์ หรือกาก อุตสาหกรรม หรือผู้ขนส่งวัตถุอันตรายให้กับโรงงาน หรือผู้ประกอบการ หรือบริษัทหรือหน่วยงานที่มี ขอบเขตและการประกอบกิจการในพื้นที่ในนิคมอุตสาหกรรมมาบตาพุด, นิคมอุตสาหกรรมดับลิวเอชเอ ตะวันออก (มาบตาพุด) นิคมอุตสาหกรรมเอเซีย นิคมอุตสาหกรรมผาแดง นิคมอุตสาหกรรม อาร์ โอ แอล และท่าเรืออุตสาหกรรมมาบตาพุด

6.24 วิทยุสื่อสารระบบทงค์โมบาย (trunk mobile) หมายถึง วิทยุสื่อสาร ที่ บม.กสท โทรคมนาคม เป็นผู้ให้บริการในการให้ใช้สัญญาณ เพื่อความคล่องตัวในการประสานงานกันในการณั้เกิดภาวะ ฉุกเฉิน และ กบอ. ใช้เป็นช่องทาง ในการประกาศข่าว หรือให้ความช่วยเหลือและแจ้งเหตุต่าง ๆ ในกลุ่มนิคม อุตสาหกรรมพื้นที่มาบตาพุด จังหวัดระยอง

7. การจัดระดับเหตุการณ์ผิดปกติ และภาวะฉุกเฉิน

เพื่อให้การกำหนดระดับภาวะฉุกเฉินของกลุ่มนิคมอุตสาหกรรมและท่าเรืออุตสาหกรรมพื้นที่ มาบตาพุด สอดคล้องกับแผนปฏิบัติการภาวะฉุกเฉินด้านสารเคมีและวัตถุอันตรายจังหวัดระยอง และ สอดคล้องกับลักษณะเหตุการณ์ที่เกิดขึ้นในพื้นที่กลุ่มนิคมอุตสาหกรรมมาบตาพุด กบอ.จึงกำหนดระดับ เหตุการณ์ผิดปกติและความรุนแรงของภาวะฉุกเฉิน ดังต่อไปนี้

7.1 เหตุการณ์ผิดปกติ (Abnormal)

หมายถึง อุบัติการณ์ที่เกิดขึ้นจากการดำเนินกิจกรรมของโรงงาน ในระดับที่ก่อให้เกิดความ เข้าใจผิด และ/หรือความเดือดร้อนรำคาญต่อโรงงานข้างเคียง ชุมชน ราชการ หรือเสียภาพลักษณ์ชื่อเสียง ของ กบอ.เช่น เหตุกลืนเหม็น เสียตัง ควันดำ แสงสว่าง ความร้อน น้ำเสีย หรือเหตุการณ์ที่ไม่ปรากฏชัดเจน แต่ส่งผลกระทบต่อสัตว์น้ำ หรือสิ่งแวดล้อม เป็นต้น

7.2 ภาวะฉุกเฉิน นิคมอุตสาหกรรมระดับ 1

หมายถึง ภาวะฉุกเฉินที่เกิดขึ้นในโรงงาน/สถานประกอบการ หรือตามเส้นทางขนส่งหรือ แนวท่อส่งผลิตภัณฑ์ ซึ่งโรงงาน/สถานประกอบการ สามารถควบคุมเหตุการณ์ได้ด้วยกำลังคนและเครื่องมือ อุปกรณ์ของโรงงาน หรือในพื้นที่ โดยไม่ส่งผลให้เกิดอันตรายต่อชีวิต ทรัพย์สิน สิ่งแวดล้อม ของชุมชนและ/หรือโรงงานข้างเคียง และ/หรือสาธารณะ หรือโรงงานข้างเคียง และ/หรือสาธารณะ

7.2 ภาวะฉุกเฉิน นิคมอุตสาหกรรมระดับ 2

หมายถึง ภาวะฉุกเฉินที่เกิดขึ้นในโรงงาน/สถานประกอบการ หรือตามเส้นทางขนส่งหรือ แนวท่อส่งผลิตภัณฑ์ ซึ่งโรงงาน/สถานประกอบการ ไม่สามารถควบคุมเหตุการณ์ได้ด้วยกำลังคนและเครื่องมือ อุปกรณ์ของโรงงานที่วางแผนเตรียมการไว้ และเหตุการณ์มีแนวโน้มที่จะส่งผลให้เกิดอันตรายต่อชีวิต ทรัพย์สิน สิ่งแวดล้อม ของชุมชนและ/หรือโรงงานข้างเคียง และ/หรือสาธารณะ ซึ่งต้องร้องขอหรือได้รับ การสนับสนุนทรัพยากรในการควบคุมเหตุการณ์จากเครือข่ายที่มีข้อตกลงที่จัดทำไว้ หรือจากสำนักงานนิคม อุตสาหกรรมพื้นที่ หรือสำนักงานท่าเรืออุตสาหกรรม

7.3 ภาวะฉุกเฉิน นิคมอุตสาหกรรมระดับ 3

หมายถึง ภาวะฉุกเฉินที่เกิดขึ้นในโรงงาน/สถานประกอบการ หรือตามเส้นทางขนส่ง หรือแนวท่อส่งผลิตภัณฑ์ ซึ่งโรงงาน/สถานประกอบการ ไม่สามารถควบคุมเหตุการณ์ได้ด้วยกำลังคนและ เครื่องมืออุปกรณ์ของโรงงานที่วางแผนเตรียมการไว้ และเหตุการณ์มีแนวโน้มที่จะส่งผลให้เกิดอันตรายต่อ ชีวิตทรัพย์สิน สิ่งแวดล้อม ของชุมชนและ/หรือโรงงานข้างเคียง และ/หรือสาธารณะ ซึ่งต้องร้องขอหรือได้รับ การสนับสนุนทรัพยากรในการควบคุมเหตุจากองค์กรปกครองส่วนท้องถิ่นแห่งพื้นที่ (เทศบาลเมืองมาบตาพุด เทศบาลตำบลบ้านฉาง เทศบาลตำบลมาบตาพุด หรือจากกรมเจ้าท่า กรมโยธาธิการและผังเมือง) เพื่อระงับเหตุ

## 8. การปฏิบัติเมื่อเกิดเหตุการณ์ผิดปกติและหรือเกิดภาวะฉุกเฉิน

8.1 เหตุการณ์ผิดปกติ และหรือเกิดภาวะฉุกเฉิน นิคมอุตสาหกรรมระดับ 1

บทบทความรับผิดชอบของผู้ประกอบการ

1) ผู้ประกอบการจะต้องทำการวิจัยและควบคุมเหตุการณ์ผิดปกติและ/เหตุการณ์ฉุกเฉินที่เกิดขึ้นเพื่อป้องกันและลดผลกระทบที่อาจเกิดขึ้นอย่างมีกำลังความสามารถ พร้อมทั้งให้แจ้งเหตุและรายงานสถานการณ์มายังสำนักงานนิคมอุตสาหกรรมทั้งหมด หรือสำนักงานท่าเรืออุตสาหกรรมมาบตาพุด และศูนย์วิจัยการควบคุมคุณภาพสิ่งแวดล้อม (EMCC) ตามข้อบังคับที่กำหนด ภายใน **10 นาทีหลังเกิดเหตุการณ์** โดยให้เขียนรายงานแจ้งเหตุการณ์ผิดปกติ/ภาวะฉุกเฉิน พร้อมทั้ง **ตาม**ที่ **กำหนด** ภายใน

2) แจ้งข้อมูลข่าวสารไปยังหน่วยงานต่างๆตามผังการสื่อสารและแจ้งเตือน หลังจากได้แจ้งมายังสำนักงานนิคมอุตสาหกรรมพื้นที่ หรือสำนักงานท่าเรืออุตสาหกรรมมาบตาพุด และศูนย์เฝ้าระวังและควบคุมคุณภาพสิ่งแวดล้อม (EMCC) แล้ว

บทบทความรับผิดชอบของ กนอ.

1) ศูนย์เฝ้าระวังและควบคุมคุณภาพสิ่งแวดล้อม (EMCC) หรือศูนย์สื่อสารประสานงานขอนแก่น และนิคมอุตสาหกรรมพื้นที่หรือท่าเรืออุตสาหกรรมมาบตาพุด เมื่อวันแจ้งเหตุแล้วจะต้องตรวจสอบและบันทึกข้อมูลการปนเปื้อนในบริเวณชายฝั่งเพื่อหาการปนเปื้อนที่ / เหตุการณ์เบื้องต้น และต้องจัดรายการขอข้อมูลให้เจ้าหน้าที่หน่วยงานการ ปันพิ หรือท่านที่ติดต่อมาแจ้งรับผลกระทบด้านสิ่งแวดล้อมส่งมาพร้อมสำเนาจากบริษัทอยู่ และแจ้งข้อมูลส่งต่อไปยังหน่วยงานต่างๆตาม *ผังการสื่อสารและแจ้งเตือน* ภายในเวลาไม่เกิน 10 นาที หลังจากได้รับแจ้งเหตุ

2) เจ้าหน้าที่หรืออัยการหรือผู้ได้รับมอบหมาย จะต้องออกตรวจสอบทันทีที่เกิดเหตุ เพื่อ  
ร่วมประเมินสถานการณ์และสื่อสารข้อมูลเบื้องต้นทันทีที่ได้รับแจ้งเหตุ ตลอดจนมีหน้าที่ ติดตามสถานการณ์โดยการ  
ประสานงานกับหน่วยงานของรัฐที่เกี่ยวข้อง เพื่อประสานสถานการณ์และเตรียมการประสานงานในการ  
สนับสนุนช่วยเหลือ พร้อมทั้งรายงานความคืบหน้าและดำเนินการตามผู้ว่าราชการสำนักงานนิคม  
อุตสาหกรรมพื้นที่หรือผู้อำนวยการสำนักงานท่าเรืออุตสาหกรรมมาบตาพุด หรือผู้ได้รับมอบหมาย อย่าง  
ต่อเนื่อง



## 8.2 ภาวะฉุกเฉิน นิคมอุตสาหกรรมระดับ 2

บทบทความรับผิดชอบของผู้ประกอบการ

1) ผู้ประกอบการจะต้องทำการระบียับยั้งภาวะฉุกเฉินที่เกิดขึ้นเพื่อป้องกันและลดผลกระทบที่อาจเกิดขึ้นอย่างมีกำลังความสามารถ พร้อมทั้งรายงานเหตุการณ์และขอความช่วยเหลืออย่างสำนักงานนิคมอุตสาหกรรมพื้นที่ หรือสำนักงานท่าเรืออุตสาหกรรมมาบตาพุด และศูนย์เฝ้าระวังและควบคุมค่ามลพิษแวดล้อม (EMCC) พื้นที่ที่ผลกระทบได้ แต่ต้องไม่เกิน 10 นาที โดยใช้แบบรายงานแจ้งเหตุการณ์ผิดปกติ ภาวะฉุกเฉิน (ตาม) ที่ กอ.ก้าเขต

2) แจกข้อมูลข่าวสารไปยังหน่วยงานต่างๆตาม ผังการสื่อสารและแจ้งเตือน หลังจากแจ้ง

สำนักงานนิคมอุตสาหกรรมพื้นที่ หรือสำนักงานท่าเรืออุตสาหกรรมมาบตาพุด และ ศูนย์เฝ้าระวังและควบคุมคุณภาพสิ่งแวดล้อม (EMCC) แล้ว

3) ให้ ED ขอโรงงาน/สถานประกอบการรายงานเหตุการณ์ให้กับ ED ก่อ. รับทราบทันทีที่ประกาศภาวะฉุกเฉินระดับ 2 และประสานงานกับ ED ก่อ. เพื่อรายงานเหตุการณ์หรือเดินทางไปยังศูนย์ประสานงานของนิคมฯ หรือ EMCC

บทบาทความรับผิดชอบของ กนอ.

1) ศูนย์เฝ้าระวังและควบคุมคุณภาพสิ่งแวดล้อม (EMCC) หรือศูนย์เฝ้าระวังประสานงานของคณะนิคมอุตสาหกรรมพื้นที่หรือสำนักงานพื้นที่หรืออุตสาหกรรมขนาดกลาง เมื่อเริ่มเห็นแนวโน้มจะต้องตรวจสอบและบันทึกข้อมูลการดำเนินงานในรายงานประจำปีแจ้งกรมการนิคมที่ดิน/ทุกเดือน เพื่อขึ้น และรายงานผลการให้พื้นที่หัวหน้าหน่วยงานและผู้ชำนาญการสำนักงานนิคมอุตสาหกรรมพื้นที่ หรือผู้อำนวยการสำนักงานพื้นที่หรืออุตสาหกรรมขนาดกลาง หรือผู้ได้รับมอบหมายและแจ้งข้อมูลข่าวสารไปยังหน่วยงานตาม ผังการสื่อสารและแจ้งเตือน

2) เจ้าหน้าที่ที่เวรอ่านรายการหรือผู้ที่ได้รับมอบหมาย จะต้องออกตรวจตอบจุดพิเศษ เข้าร่วม ประเมินสถานการณ์และจัดเตรียมอุปกรณ์สนับสนุนฯเพื่อตอบสนองกับผู้ป่วย (MC) ของโรงพยาบาลตาม ประเมินการ ที่เกิดเหตุ เพื่อสนับสนุนและช่วยเหลือในการควบคุมและแจ้งผู้ว่าราชการทราบที่สามเเลวตลอดถึงพิจารณา ร้องอาชญา ซึ่งเกิดจากบางหน่วยงานมาขอ เพื่อดำเนินการกับผู้ป่วยหรือผู้ก่อเหตุอาชญาที่ภายในและนอกสถานพยาบาล

3) ผู้อำนวยการสำนักงานนิคมอุตสาหกรรมพื้นที่ หรือผู้อำนวยการสำนักงานท่าเรืออุตสาหกรรมมาบตาพุด หรือผู้ได้รับมอบหมายเป็นไปตามการแต่งตั้งเพื่อพิจารณารับความรับผิดชอบและผลกระทบที่เกิดขึ้น เพื่อประสานการออกเงินอุดหนุนการระดมที่ดิน 2 และลงทุนให้ผู้มีหน้าที่เกี่ยวข้องตามโครงสร้างแผนปฏิบัติการการวางภูมิจินา เข้าปฏิบัติหน้าที่ในศูนย์เฝ้าระวังและควบคุมคุณภาพสิ่งแวดล้อม (EMCC) หรือศูนย์เฝ้าระวังสถานการณ์ของแต่ละนิคมอุตสาหกรรมพื้นที่ หรือสำนักงานท่าเรืออุตสาหกรรมมาบตาพุด เพื่อร่วมอำนวยความสะดวกการควบคุมเหตุการณ์กับ ED ของโรงงาน ในการบริหารจัดการความผิดปกติที่เกิดกับระบบทางสุขภาพ

(4) ผู้อำนวยการสำนักงานนิคมอุตสาหกรรมพื้นที่ หรือผู้อำนวยการสำนักงานท่าเรืออุตสาหกรรมมาบตาพุด รายงานสถานการณ์เหตุฉุกเฉินที่เกิดขึ้นให้ผู้ว่าราชการและ/หรือผู้ว่าการนิคมอุตสาหกรรมแห่งประเทศไทย (กนอ.) หรือผู้ที่ได้รับมอบหมาย



### 8.3 ภาวะฉุกเฉินนิคมอุตสาหกรรมระดับ 3

บทบาทความรับผิดชอบของผู้ประกอบการ

1) ผู้ประกอบกรจะต้องทำการระงับยั้งภาวะฉุกเฉินที่เกิดขึ้นเพื่อป้องกันและลดผลกระทบที่อาจเกิดขึ้นอย่างเต็มกำลังความสามารถ พร้อมทั้งรายงานเหตุการณ์และขอความช่วยเหลือยังสำนักงานนิคมอุตสาหกรรมพื้นที่ หรือสำนักงานท่าเรืออุตสาหกรรมมาบตาพุด และ ศูนย์เฝ้าระวังและควบคุมคุณภาพสิ่งแวดล้อม (EMCC) ทันทีที่สามารถทำได้ แต่ต้องไม่เกิน 10 นาที ตามแบบฟอร์มที่กำหนด

2) แจ้งข้อมูลข่าวสารไปยังหน่วยงานต่างๆตาม ผังการสื่อสารและแจ้งเตือน หลังจากแจ้งสำนักงานนิคมอุตสาหกรรมพื้นที่ หรือสำนักงานท่าเรืออุตสาหกรรมมาบตาพุด และ ศูนย์เฝ้าระวังและควบคุมคุณภาพสิ่งแวดล้อม (EMCC) แล้ว

3) เมื่อสิ้นสุดอุตสาหกรรมพื้นที่ได้ประกาศภาวะฉุกเฉินระดับนิคมอุตสาหกรรมระดับ 3 ให้ ED ของโรงงาน/สถานประกอบการที่เกิดเหตุหรือผู้ที่ได้รับมอบหมายเดินทางมายังศูนย์ EIC เทศบาลเมือง มาพบาเขตหรือกองบัญชาการป้องกันและบรรเทาสาธารณภัยเทศบาล (กบ.ป.ก.เทศบาล) หรือศูนย์เฝ้าระวังผู้ค้าขายการท้องถิ่นที่กำหนดเพื่อประสานงานในการให้ข้อมูลต่าง ๆ ร่วมกับ ED ของ กอ.และผู้อำนวยการท้องถิ่น

บทบทความรับผิดชอบของ กนอ.

1) ศูนย์เฝ้าระวังและควบคุมคุณภาพสิ่งแวดล้อม (EMCC) หรือศูนย์สื่อสารประสานงานของคณะนิคมอุตสาหกรรมพื้นที่หรือสำนักงานเจ้าเขตอุตสาหกรรมมาบตาพุด เมื่อมีแจ้งเหตุฉุกเฉินต้องตรวจสอบและบันทึกข้อมูลกรณีแจ้งลงในแบบรายงานแจ้งเหตุการณ์ผิดปกติ (เหตุฉุกเฉิน) เป็นต้น และรายงานเหตุการณ์ให้หัวหน้าหน่วยงานอำนวยความสะดวกสำหรับผู้เข้าสำนักงานนิคมอุตสาหกรรมพื้นที่หรือผู้ที่ได้รับมอบหมายและแจ้งข้อมูลข่าวสารไปยังหน่วยงานต่างๆ *ด้านการสื่อสารและแจ้งเตือน*

2) เจ้าหน้าที่หรือหน่วยงานการหรือผู้ที่ได้รับมอบหมาย จะต้องออกทางรถปลอดกีดกีดเขต เพื่อร่วม  
ประเมินสถานการณ์และตัดสินใจอุปการณีสถานที่ซึ่งมีผลโดยประสานงานกับผู้ประสานงาน (MC) ของโรงงาน/สถาน  
ประกอบการ หรือหน่วยงานภาครัฐอื่นๆ ณ โรงงานที่เกิดเหตุ เพื่อสนับสนุนและช่วยเหลือในการควบคุมและเฝ้าระวัง  
ผลกระทบด้านสิ่งแวดล้อมและสุขภาพที่อาจเกิดขึ้นจากความเสี่ยงของสถานการณ์ที่อาจเกิดจากอุบัติเหตุหรือ  
ความเสียหายด้านต่างๆในสถานประกอบการ

3) ผู้อำนวยการสำนักงานนิคมอุตสาหกรรมพื้นที่ หรือผู้อำนวยการสำนักงานท่าเรืออุตสาหกรรมมาบตาพุด หรือผู้ที่ได้รับมอบหมายเป็นสถานการณั้ละความรุนแรงและผลกระทบที่เกิดขึ้น เมื่อมีการประกาศภาวะฉุกเฉินโดยอุตสาหกรรม 3 และแจ้งให้ผู้ที่บริหารเกี่ยวกับงานโครงสร้างแผนปฏิบัติการภาวะฉุกเฉินฯ เข้าปฏิบัติหน้าที่ในศูนย์เฝ้าระวังและควบคุมคุณภาพสิ่งแวดล้อม (EMCC) หรือศูนย์สื่อสารประสานงานของเขตนิคมอุตสาหกรรมพื้นที่หรือสำนักงานท่าเรืออุตสาหกรรมมาบตาพุด และประสานไปยังกองอาชีวอนามัยและความปลอดภัยทางสารเคมีแห่งชาติ (กองปภ.สช.) หรือศูนย์อำนวยการผู้ว่าราชการท้องถิ่นกำหนด เพื่อประสานงานในการให้ข้อมูลต่าง ๆ ร่วมกับ ED โรงงานและผู้ว่าราชการท้องถิ่น ตลอดจนรับรายงานการสนับสนุนในการบริหารจัดการภาวะฉุกเฉินให้เกิดประสิทธิภาพสูงสุด



4) ผู้อำนวยการสำนักงานนิคมอุตสาหกรรมพื้นที่ หรือผู้อำนวยการสำนักงานท่าเรืออุตสาหกรรมมาบตาพุด รายงานสถานการณ์ที่เกิดขึ้นให้ รุ่หรือผู้ว่าการและ/หรือผู้ว่าการนิคมอุตสาหกรรมแห่งประเทศไทย (กนอ.) หรือผู้ที่ได้รับมอบหมาย

9. ปัจจัยโครงสร้างการควบคุมภาวะฉุกเฉิน กลุ่มนิคมอุตสาหกรรมและท่าเรืออุตสาหกรรมพื้นที่  
มาบตาพุด

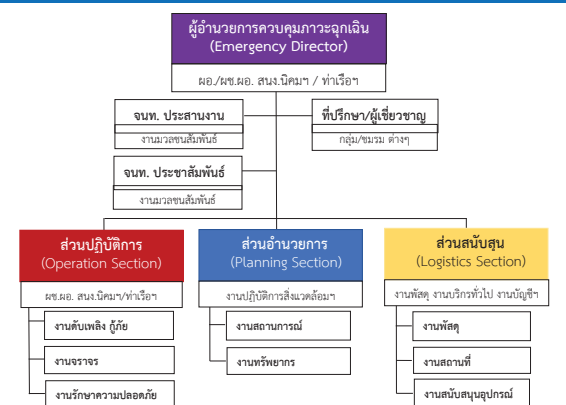

## 9.1 ผู้อำนวยการควบคุมภาวะฉุกเฉิน (ED: Emergency Director)

### ผู้ปฏิบัติหน้าที่

- 1) ผู้อำนวยการ/ผ.อ. ผู้อำนวยการสำนักงานนิคมอุตสาหกรรมพื้นที่เกิดเหตุ หรือผู้อำนวยการสำนักงานท่าเรืออุตสาหกรรม หรือผู้บริหาร กอ.ที่ได้รับมอบหมาย

### บทบาทหน้าที่

- 1) เข้าปฏิบัติหน้าที่ผู้อำนวยการ กำกับดูแล สนับสนุนการปฏิบัติงานของศูนย์เฝ้าระวังและควบคุมคุณภาพ สิ่งแวดล้อม (EMCC) หรือศูนย์สื่อสารประสานงานของสำนักงานนิคมอุตสาหกรรม หรือสำนักงานท่าเรืออุตสาหกรรม พื้นที่เกิดเหตุ
- 2) กำกับดูแลให้เกิดความปลอดภัยของผู้ปฏิบัติงาน และผู้ที่อาจได้รับผลกระทบ
- 3) ร้องขอและ/หรือสนับสนุนกำลัง เครื่องมือเครื่องใช้ วัสดุ อุปกรณ์ต่าง ๆ เพื่อช่วยเหลือโรงงานในการควบคุมเหตุการณ์
- 4) ประสานงานเพื่อสนับสนุนในการควบคุมเหตุการณ์กับ ED โรงงานที่เกิดเหตุ
- 5) ร่วมกับ ED โรงงานที่เกิดเหตุในการพิจารณาข่าวสารเหตุการณ์ก่อนเผยแพร่ออกสาธารณะ
- 6) ประเมินสถานการณ์และรายงานผลต่อผู้บังคับบัญชา ให้รองผู้ว่าการฯและ/หรือผู้ว่าการนิคมอุตสาหกรรมแห่งประเทศไทย (กนอ.) หรือผู้ที่ได้รับมอบหมายว่าเหตุการณ์จะสงบ
- 7) รายงานสถานการณ์การเกิดอุบัติเหตุ/อุบัติเหตุแก่ ผู้อำนวยการท้องถิ่น หรือผู้อำนวยการจังหวัด

## 9.2 เจ้าหน้าที่ประสานงาน

### ผู้ปฏิบัติหน้าที่

- 1) เจ้าหน้าที่ กอ. (งานมวลชนสัมพันธ์)
- 2) ตัวแทนโรงงาน / ผู้ประกอบการ ที่ได้รับมอบหมายจาก กอ.

### บทบาทหน้าที่

- 1) เข้ารายงานตัวปฏิบัติหน้าที่ ณ ศูนย์เฝ้าระวังและควบคุมคุณภาพ สิ่งแวดล้อม (EMCC) หรือศูนย์สื่อสารประสานงานของสำนักงานนิคมอุตสาหกรรม หรือสำนักงานท่าเรืออุตสาหกรรม พื้นที่เกิดเหตุ (ตามที่กำหนด)
- 2) รวบรวมข้อมูล ติดตาม สนับสนุน/รับการสนับสนุน ให้การต้อนรับ แจ้งข่าวสารและประสานงานกับหน่วยงานภายในและภายนอก เช่น หน่วยงานภาครัฐ โรงงาน / ผู้ประกอบการ นักข่าว นิคมอุตสาหกรรมอื่นๆ พร้อมรายงานความคืบหน้าของเหตุการณ์เกี่ยวกับการควบคุมสถานการณ์ให้ ED รับทราบเป็นระยะ
- 3) สรุปข้อมูลที่ได้รับผลกระทบตามสถานการณ์ (ลักษณะเหตุการณ์ ผู้ได้รับบาดเจ็บหรือผลกระทบ แนวทางการดำเนินการควบคุมสถานการณ์ จำนวนทีมตอบโต้และทรัพยากรที่เข้ามาสนับสนุนช่วยเหลือจากภายในและภายนอก สถานการณ์ผลกระทบที่เปลี่ยนไปตามเวลาและลักษณะเหตุการณ์ เป็นต้น)
- 4) ประสานงานและข้อมูลด้านข่าวสารเกี่ยวกับเหตุการณ์กับเจ้าหน้าที่ประชาสัมพันธ์
- 5) ทำหน้าที่อื่น ๆ ตามที่ได้รับมอบหมายจาก ED



แผนปฏิบัติการภาวะฉุกเฉิน กลุ่มนิคมอุตสาหกรรมและท่าเรืออุตสาหกรรมพื้นที่มีขนาดจุด จังหวัดระยอง พ.ศ.2562  
การนิคมอุตสาหกรรมแห่งประเทศไทย

หน้า 11

## 9.3 เจ้าหน้าที่ประชาสัมพันธ์

### ผู้ปฏิบัติหน้าที่

- 1) เจ้าหน้าที่ กอ. (งานมวลชนสัมพันธ์)
- 2) ตัวแทนโรงงาน / ผู้ประกอบการ / กลุ่ม MPR ที่ได้รับมอบหมายจาก กอ.

### บทบาทหน้าที่

- 1) เข้ารายงานตัวปฏิบัติหน้าที่ ณ ศูนย์เฝ้าระวังและควบคุมคุณภาพ สิ่งแวดล้อม (EMCC) หรือศูนย์สื่อสารประสานงานของสำนักงานนิคมอุตสาหกรรม หรือสำนักงานท่าเรืออุตสาหกรรม พื้นที่เกิดเหตุ
- 2) ทำหน้าที่รวบรวมข่าวสารตลอดถึงติดตามการแจ้งเหตุตามผังการสื่อสารและแจ้งเตือนไปยังหน่วยงานต่างๆตามลักษณะความรุนแรงของระดับเหตุการณ์
- 3) ติดตามข้อมูลผลกระทบจาก ฝ่ายข้อมูลข่าวสาร และจากประชาสัมพันธ์ ของโรงงานที่เกิดเหตุ และทำหน้าที่ในการช่วยเหลือหน่วยงานในการประชาสัมพันธ์ให้ข้อมูลข่าวสาร เพื่อลดความกังวลและผลกระทบของเหตุการณ์ผ่านช่องทางสื่อต่างๆตามความเหมาะสม
- 4) ประสานงานหน่วยงานประชาสัมพันธ์ภายในและภายนอก กอ.เช่นทีม MPR โรงงาน หน่วยงานประชาสัมพันธ์เทศบาล /จังหวัด และเครือข่ายอื่น ๆ เพื่อร่วมให้ข้อมูลข่าวสารในการลดผลกระทบของเหตุการณ์ ตลอดถึงร่วมกันลงพื้นที่เพื่อชี้แจงชุมชน โรงเรียน วัด ที่ได้รับผลกระทบร่วมกับโรงงานที่เกิดเหตุ
- 5) เตรียมข้อมูลเพื่อจัดแถลงข่าวตามสถานการณ์และส่งข่าวให้ นสท. วิทยุ โทรทัศน์
- 6) ติดตามข่าวสารที่รายงานสู่สาธารณะในช่องทางสื่อต่างๆ
- 7) รายงานสถานการณ์ ให้ ED ทราบเป็นระยะ
- 8) ทำหน้าที่อื่น ๆ ตามที่ได้รับมอบหมายจาก ED

## 9.4 ส่วนปฏิบัติการ

### ผู้ปฏิบัติหน้าที่

- 1) ผู้ช่วยผู้อำนวยการฯ สำนักงานนิคมฯ/ท่าเรือฯ หรือเจ้าหน้าที่เวรผู้อำนวยการ กอ.
- 2) โรงงาน/สถานประกอบการ หรือหน่วยงานที่ได้รับมอบหมายจาก กอ.

### บทบาทหน้าที่

- 1) เดินทางไปยังโรงงานที่เกิดเหตุ เพื่อสนับสนุนช่วยเหลือโรงงานที่เกิดเหตุเกี่ยวกับการประสานงานและการพิจารณาของกำลังช่วยเหลือจากหน่วยงานภายนอกเพื่อเข้าสนับสนุนการควบคุมสถานการณ์ให้กลับคืนสู่สภาวะปกติโดยเร็วและเกิดประสิทธิภาพสูงสุด โดยประสานงาน หรือสั่งการสนับสนุน ดังนี้
  - 1.1) **งานดับเพลิงกู้ภัย** โดยทีมที่เข้าอยู่ใต้การกำกับดูแลของ กอ.ที่มีทรัพยากร ให้เข้าปฏิบัติงานร่วมกับทีมระงับเหตุของโรงงาน
  - 1.2) **งานบรรเทา** โดยทีมสนับสนุนจาก บจก.อีสเทิร์นฟลูอิดทรานสปอร์ต (EFT) และ บจก. โกลบอล ยูทิลิตี้ เซอร์วิส (GUSCO) อำนาจความสะดวกด้านการจราจรให้กับรถดับเพลิง/รถพยาบาล โดยปฏิบัติงานร่วมกับเจ้าหน้าที่ตำรวจ ที่เข้ารับการสนับสนุนการจราจร



แผนปฏิบัติการภาวะฉุกเฉิน กลุ่มนิคมอุตสาหกรรมและท่าเรืออุตสาหกรรมพื้นที่มีขนาดจุด จังหวัดระยอง พ.ศ.2562  
การนิคมอุตสาหกรรมแห่งประเทศไทย

หน้า 12

- 1.3) **งานรักษาความปลอดภัย** โดยแจ้งทีมสนับสนุนจากทีม พล.ก. ของสำนักงานนิคมพื้นที่ หรือสำนักงานท่าเรือฯ และ บจก.อีสเทิร์นฟลูอิดทรานสปอร์ต (EFT) อุปกรณ์เพื่อกันเขตหรือปิดกั้นพื้นที่หรือเส้นทางเพื่อป้องกันบุคคล/ยานพาหนะที่ไม่เกี่ยวข้องเข้าพื้นที่อันตรายโดยประสานงานกับโรงงานที่เกิดเหตุ และรักษาความสงบเรียบร้อยภายในนิคมอุตสาหกรรมพื้นที่ หรือท่าเรืออุตสาหกรรม
- 2) รายงานข้อมูลผู้ได้รับผลกระทบตามสถานการณ์ ลักษณะเหตุการณ์ ผู้ได้รับบาดเจ็บหรือผลกระทบ แนวทางการดำเนินการควบคุมสถานการณ์ จำนวนทีมตอบโต้และทรัพยากรที่เข้ามาสนับสนุนช่วยเหลือจากภายในและภายนอก สถานการณ์ผลกระทบที่เปลี่ยนไปตามเวลาและลักษณะเหตุการณ์ เป็นต้น
- 3) ปฏิบัติหน้าที่อื่นๆตามที่ ED มอบหมาย

## 9.5 ส่วนอำนวยความสะดวก

### ผู้ปฏิบัติหน้าที่

- 1) เจ้าหน้าที่ กอ. (งานปฏิบัติการสิ่งแวดล้อมฯ)
- 2) ตัวแทนโรงงาน/ผู้ประกอบการ หน่วยงาน ที่ได้รับมอบหมายจาก กอ.

### บทบาทหน้าที่

- 1) เข้ารายงานตัวปฏิบัติหน้าที่ ณ ศูนย์เฝ้าระวังและควบคุมคุณภาพ สิ่งแวดล้อม (EMCC) หรือศูนย์สื่อสารประสานงานของสำนักงานนิคมอุตสาหกรรม หรือสำนักงานท่าเรืออุตสาหกรรม พื้นที่เกิดเหตุ
- 2) จัดเตรียมความพร้อมของทีมในการอำนวยความสะดวกและวางแผน ดังนี้
  - 2.1) **งานสถานการณ์** โดยทีมประจำศูนย์เฝ้าระวังและควบคุมคุณภาพสิ่งแวดล้อม - ติดตามสถานการณ์ของเหตุการณ์จากผู้แทนโรงงาน จากโรงพยาบาล จากหน่วยงานตอบโต้ภายนอก จากชุมชน จากแหล่งข่าวอื่นๆ และบันทึกข้อมูลเหตุการณ์ที่สำคัญเพื่อใช้เป็นข้อมูลในการตัดสินใจในการปฏิบัติการหรือประเมินสถานการณ์ผลกระทบที่เกิดขึ้นภายในและภายนอก ให้กับ ED ในการตัดสินใจ
    - จัดทำแผนที่ แผนผัง แสดงจุดเกิดเหตุ พื้นที่ที่ได้รับหรืออาจได้รับผลกระทบ และแสดงสถานการณ์ปัจจุบัน
    - จัดเตรียมข้อมูลที่สำคัญเพื่อเป็นประโยชน์ต่อการประเมินสถานการณ์ให้กับ ED และทีมตอบโต้เหตุการณ์ เช่น SDS สารเคมี ตลอดถึงข้อมูลคุณภาพสิ่งแวดล้อมและข้อมูลนิเวศวิทยาเพื่อประเมินผลกระทบด้านสิ่งแวดล้อมต่างๆ จากเครื่องมือวัดจากศูนย์ EMCC
    - ประเมินแนวโน้มผลกระทบที่อาจเกิดขึ้นต่อชุมชน โรงงานข้างเคียง
    - จัดเตรียมและดำเนินการประชุมวางแผนในการระงับเหตุ และการประชุมอื่นๆ
  - 2.2) **งานทรัพยากร** โดยทีมประจำศูนย์เฝ้าระวังและควบคุมคุณภาพสิ่งแวดล้อม - ประสานงานในกับส่วนปฏิบัติการ ในความต้องการด้านทรัพยากรในการระงับเหตุ เช่น ทีมตอบโต้เหตุ รถดับเพลิง อุปกรณ์จัดการสารเคมี และอื่นๆ มาสนับสนุนช่วยเหลือจากภายในและภายนอก
    - ติดตาม และติดตามสถานะของทรัพยากร ที่เข้ามาสนับสนุนในการระงับเหตุ
  - 3) รวบรวมเอกสาร แบบฟอร์มต่างๆที่เกี่ยวข้องกับเหตุการณ์ รวมถึงการจัดเก็บ
  - 4) ติดตามข้อมูลข่าวสารจากแหล่งข่าวต่างๆ ซึ่งอาจส่งผลกระทบต่อ โรงงานและ กอ.



แผนปฏิบัติการภาวะฉุกเฉิน กลุ่มนิคมอุตสาหกรรมและท่าเรืออุตสาหกรรมพื้นที่มีขนาดจุด จังหวัดระยอง พ.ศ.2562  
การนิคมอุตสาหกรรมแห่งประเทศไทย

หน้า 13

- 5) การกิจอื่น ๆ ตามที่ได้รับมอบหมายจาก ED

## 9.6 ส่วนสนับสนุน

### ผู้ปฏิบัติหน้าที่

- 1) เจ้าหน้าที่ กอ. (งานพัสดุ งานบริการทั่วไป งานการเงินและบัญชี)
- 2) ตัวแทนโรงงาน / ผู้ประกอบการ หรือหน่วยงานที่ได้รับมอบหมายจาก กอ.

### บทบาทหน้าที่

- 1) เข้ารายงานตัวปฏิบัติหน้าที่ ณ ศูนย์เฝ้าระวังและควบคุมคุณภาพ สิ่งแวดล้อม (EMCC) หรือศูนย์สื่อสารประสานงานของสำนักงานนิคมอุตสาหกรรม หรือสำนักงานท่าเรืออุตสาหกรรม พื้นที่เกิดเหตุ
- 2) จัดเตรียมความพร้อมของทีมในการสนับสนุน ดังนี้
  - 2.1) **งานพัสดุ** ในการจัดหาอาหารและเครื่องดื่ม และอุปกรณ์อื่น ๆ ตามความเหมาะสมเพื่อสนับสนุนและรองรับการตอบโต้เหตุฉุกเฉินค่าสิ่งของ ED
  - 2.2) **งานสถานที่** ในการจัดเตรียมอาคารสถานที่และเครื่องมืออุปกรณ์ สำหรับการประชุม การแถลงข่าว การรองรับผู้เกี่ยวข้อง
  - 2.3) **งานสนับสนุนอุปกรณ์** ประสานงานในการจัดหาเครื่องมือ ยานพาหนะ อุปกรณ์และสิ่งอำนวยความสะดวก ต่างๆ
  - 3) รายงานความพร้อมของทีมในการสนับสนุนด้านอาหาร อาคารสถานที่ และอุปกรณ์เครื่องมือต่างๆ ให้ ED ทราบเป็นระยะๆ
  - 4) รวบรวมเอกสารที่เกี่ยวข้องกับการจัดซื้อ จัดจ้าง รวมถึงการจัดเก็บเพื่อดำเนินการตามระเบียบฯ ต่อไป
  - 5) อื่น ๆ ตามที่ได้รับมอบหมายจาก ED



แผนปฏิบัติการภาวะฉุกเฉิน กลุ่มนิคมอุตสาหกรรมและท่าเรืออุตสาหกรรมพื้นที่มีขนาดจุด จังหวัดระยอง พ.ศ.2562  
การนิคมอุตสาหกรรมแห่งประเทศไทย

หน้า 14



## ผังปฏิบัติการในภาวะฉุกเฉิน กลุ่มนิคมอุตสาหกรรมและท่าเรืออุตสาหกรรมพื้นที่มาบตาพุด

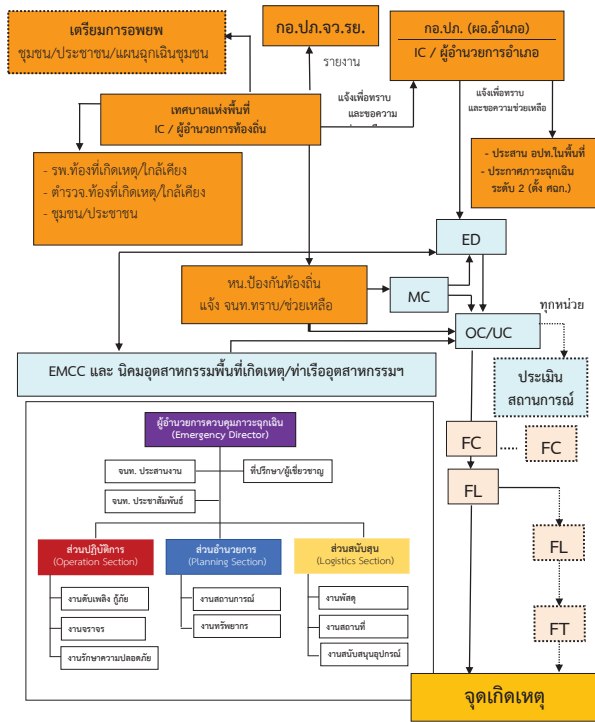

## 10. การสื่อสารและประสานงานในภาวะฉุกเฉิน กลุ่มนิคมอุตสาหกรรมและท่าเรืออุตสาหกรรมพื้นที่มาบตาพุด

เพื่อเป็นแนวทางในการปฏิบัติในการดำเนินการสื่อสารและประสานงาน กรณีเหตุการณ์  
ผิดปกติหรือภาวะฉุกเฉิน กอ.กำหนดแนวทางการสื่อสาร เพื่อเป็นแนวทางการปฏิบัติร่วมกันของกลุ่มโรงงาน

### 10.1 โรงงานที่เกิดเหตุ/ผู้ประกอบการ จะต้องแจ้งข้อมูลไปยังหน่วยงานต่าง ๆ ดังนี้

- 1) แจ้งข้อมูลไปยัง สำนักงานนิคมอุตสาหกรรมพื้นที่หรือสำนักงานท่าเรืออุตสาหกรรม  
มาบตาพุด และศูนย์เฝ้าระวังและควบคุมคุณภาพสิ่งแวดล้อม (EMCC) ภายใน 10 นาทีหลังเกิดเหตุการณ์ โดยใช้  
แบบรายงานแจ้งเหตุการณ์ผิดปกติ / ภาวะฉุกเฉิน เบื้องต้น ตามที่ กอ.กำหนด
- 2) แจ้งข้อมูลไปยังโรงงานข้างเคียง (ที่ได้รับผลกระทบ) เพื่อรับทราบสถานการณ์และเพื่อ  
เตรียมพร้อมกรณีเหตุการณ์ขยายตัวลุกลามหรือควบคุมไม่ได้ หากเป็นภาวะฉุกเฉินนิคมอุตสาหกรรมระดับ 2  
หรือ ภาวะฉุกเฉินนิคมอุตสาหกรรมระดับ 3 จะต้องแจ้งโดยเร็วเท่าที่สามารถดำเนินการได้
- 3) กรณีมีผู้บาดเจ็บ หรือจำเป็นต้องเข้ารับการรักษาพยาบาล ให้แจ้งข้อมูลไปยังโรงพยาบาล  
ในพื้นที่ หรือศูนย์เฝ้าระวังทางการแพทย์ (1669) เพื่อเตรียมการความพร้อมรองรับการรักษาได้ทันที
- 4) แจ้งข้อมูลเพื่อทราบไปยังชุมชนใกล้เคียงโรงงานหรือชุมชนที่อาจได้รับผลกระทบ โดยแจ้ง  
ไปยังผู้นำชุมชนหรือบุคคลซึ่งได้กำหนดไว้ในแผนฉุกเฉินชุมชนนั้นๆ
- 5) แจ้งข้อมูลไปยังเทศบาลพื้นที่ เพื่อทราบ เพื่อเตรียมพร้อม หรือเพื่อขอรับการ  
สนับสนุน

### 10.2 ศูนย์เฝ้าระวังและควบคุมคุณภาพสิ่งแวดล้อม (EMCC) หรือศูนย์สื่อสารประสานงานนิคม อุตสาหกรรมพื้นที่ หรือสำนักงานท่าเรืออุตสาหกรรมมาบตาพุด จะต้องแจ้งข้อมูลไปยังหน่วยงานต่าง ๆ อย่าง น้อยดังนี้

- 1) แจ้งข้อมูลไปยังหน่วยงานภายใน กอ.ตามขั้นตอนการแจ้งเหตุ เจ้าหน้าที่เฝ้าระวัง  
ผู้อำนวยการสำนักงานนิคมอุตสาหกรรมพื้นที่ หรือผู้ที่ได้รับมอบหมายทันทีที่ได้รับแจ้งเหตุ
- 2) แจ้งข้อมูลไปยังศูนย์ปฏิบัติการ กอ. เพื่อทราบ เพื่อเตรียมพร้อม หรือเพื่อขอรับการ  
สนับสนุน
- 3) แจ้งข้อมูลไปยังโรงงานข้างเคียงเพื่อรับทราบสถานการณ์และเพื่อเตรียมพร้อมกรณี  
เหตุการณ์ขยายตัวลุกลามหรือควบคุมไม่ได้
- 4) แจ้งข้อมูลไปยังโรงพยาบาลในท้องที่ หรือศูนย์เฝ้าระวังทางการแพทย์ (1669)  
เมื่อได้รับการร้องขอจากโรงงาน หรือกรณีที่มีผู้ได้รับบาดเจ็บ
- 5) แจ้งข้อมูลไปยังชุมชน ที่อาจได้รับผลกระทบ เพื่อทราบเหตุการณ์ หรือเพื่อเตรียมการ  
ความพร้อม และหรือเพื่อปฏิบัติการในการเคลื่อนย้ายประชาชนตามชุมชนต่างๆ ตามแผนฉุกเฉินชุมชน
- 6) แจ้งข้อมูลไปยังเทศบาลพื้นที่ เพื่อทราบ เพื่อเตรียมพร้อม หรือเพื่อขอรับการ  
สนับสนุน และหากเป็นภาวะฉุกเฉินนิคมอุตสาหกรรมระดับ 2 หรือภาวะฉุกเฉินนิคมอุตสาหกรรมระดับ 3 ให้แจ้ง  
ทันทีที่ได้รับแจ้งเหตุจากโรงงาน

- 7) แจ้งข้อมูลไปยังป้องกันและบรรเทาสาธารณภัย จ.ระยอง เพื่อทราบ เพื่อเตรียมพร้อม  
หรือเพื่อขอรับการสนับสนุน
- 8) แจ้งข้อมูลไปยังสถานีตำรวจพื้นที่รับผิดชอบ เพื่อทราบ เพื่อเตรียมพร้อม หรือเพื่อขอรับ  
การสนับสนุน
- 9) แจ้งข้อมูลไปยังสมาคม ชมรม หรือผู้สนับสนุนอื่นๆในพื้นที่ เพื่อร่วมสนับสนุนและ  
ช่วยเหลือในการควบคุมสถานการณ์ ตามแผนสื่อสารในพื้นที่

## ผังการสื่อสารในภาวะฉุกเฉินนิคมอุตสาหกรรมระดับ 1

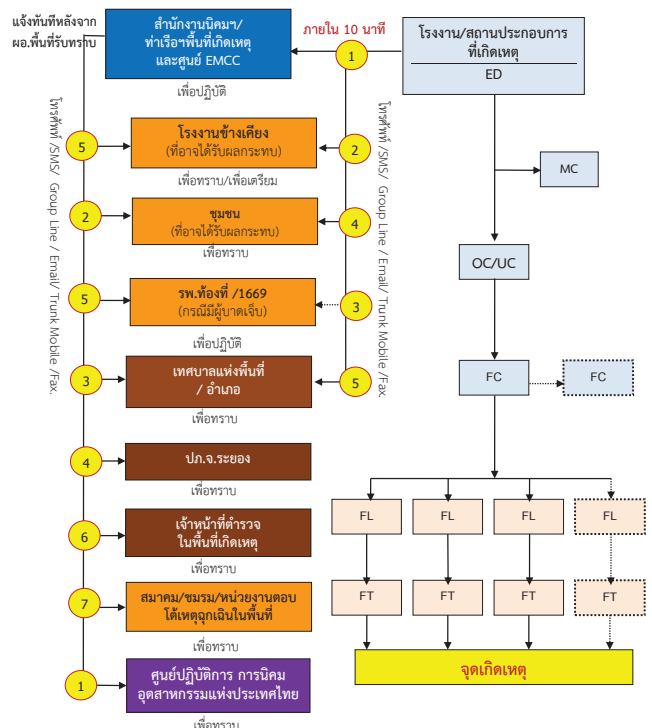

ผังการสื่อสารในภาวะฉุกเฉินนิคมอุตสาหกรรมระดับ 2

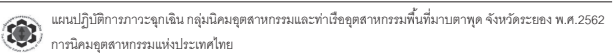

ผังการสื่อสารในภาวะฉุกเฉินนิคมอุตสาหกรรมระดับ 3

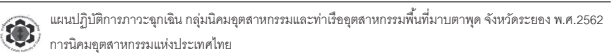

ตารางแสดงการจ้างภาวะฉุกเฉินของหน่วยงานที่เกี่ยวข้อง

แผนปฏิบัติการภาวะฉุกเฉิน กลุ่มนิคมอุตสาหกรรมและท่าเรืออุตสาหกรรมพื้นที่มาบตาพุด จังหวัดระยอง พ.ศ.2562  
การนิคมอุตสาหกรรมแห่งประเทศไทย

แผนปฏิบัติการภาวะฉุกเฉิน กลุ่มนิคม  
การนิคมอุตสาหกรรมแห่งประเทศไทย



## 11. การประสานและการสื่อสารกับชุมชน

เพื่อเป็นแนวทางในการประสานงานและการสื่อสารกับชุมชน ในเขตเทศบาลเมืองมาบตาพุด และเทศบาลตำบลบ้านฉางในกรณีเกิดภาวะฉุกเฉินในพื้นที่ กนอ. แบ่งกลุ่มพื้นที่ในการประสานงานดังนี้

11.1 จัดแบ่งพื้นที่ชุมชนเป้าหมายตามการประเมิน EIA แต่ละโรงงาน ที่อาจจะส่งผลกระทบต่อชุมชน ซึ่งได้แก่ ชุมชน 38 ชุมชนในเขตเทศบาลเมืองมาบตาพุด และ ชุมชนในเทศบาลตำบลบ้านฉาง 14 ชุมชน รวมทั้งโรงเรียนและวัดในพื้นที่ โดยแบ่งเป็น 7 กลุ่ม ซึ่งได้แก่

กลุ่มที่	ชุมชนกลุ่มเป้าหมาย	โรงงานผู้นำกลุ่ม
1	<ul style="list-style-type: none"> <li>- ชุมชนมาบตาพุด</li> <li>- มาบในมาบตาพุด</li> <li>- ชุมชนสำนักอัยยอน</li> <li>- ชุมชนบ้านบ่อน</li> <li>- ชุมชนหัวน้ำคอกพัฒนา</li> <li>- ชุมชนวัดมาบตาพุด+วัดมาบตาพุด+ร.มณีนวรัตน์วิทยา</li> <li>- ชุมชนบ้านล่าง</li> <li>- ชุมชนเนินพะยอม</li> <li>- ชุมชนมาบตาพุด</li> <li>- ชุมชนอิสลาม(สุเหร่าบ้าน+สุเหร่าล่าง+ร.มณีนวรัตน์)</li> <li>- ชุมชนคลองมาบตาพุด (+ร.บ้านมาบตาพุด)</li> <li>- ชุมชนสำนักกะบาก</li> <li>- ชุมชนบ้านพลอง (วัดมาบตาพุด+วัดมาบตาพุด)</li> </ul>	Zone : F นิคมอุตสาหกรรมมาบตาพุด (ฝั่งตะวันออก) <ul style="list-style-type: none"> <li>- บ.โกลบอลเคมีคอล PTTGC #5</li> <li>- บ.มาบตาพุดโอเพิล MOC (SCG)</li> <li>- บ.ระยองโอเลฟินส์ ROC (SCG)</li> <li>- บ.ไทยฟอสโฟไรท์ TPE (SCG)</li> <li>- บ. โรงแยกก๊าซ PTT</li> <li>- บ.บงกชอภินิหารเคมีคอล BIG</li> </ul>
2	<ul style="list-style-type: none"> <li>- ชุมชนวัดโสมน (+วัดโสมน + ร.มณีนวรัตน์)</li> <li>- ชุมชนซอยร่วมพัฒนา</li> <li>- ชุมชนซอยประปา</li> <li>- ชุมชนซอยหินมีตรภาพ (+วัดโสมน+ร.มณีนวรัตน์)</li> <li>- ชุมชนซอยหิน 2 (+ ร.มาบตาพุดหินพิทยาคาร)</li> <li>- ชุมชนเขาไผ่</li> </ul>	Zone : F นิคมอุตสาหกรรมมาบตาพุด (ฝั่งตะวันออก) <ul style="list-style-type: none"> <li>- บ.โกลบอลเคมีคอล (GC#1)</li> <li>- บ.สตาร์ปิโตรเลียม SPRC T</li> <li>- บ.ไทยพลาสติกและเคมีภัณฑ์ TPC (SCG)</li> <li>- บ.วินไทย (VNT)</li> <li>- บ.ศักดิ์ชัยสิทธิ์ (SKAC)</li> <li>- บ.เอช ซี สตาร์</li> <li>- บ.โอเอสซี สยามซิลิกา</li> </ul>



แผนปฏิบัติการภาวะฉุกเฉิน กลุ่มนิคมอุตสาหกรรมและท่าเรืออุตสาหกรรมพื้นที่มาบตาพุด จังหวัดระยอง พ.ศ.2562  
การนิคมอุตสาหกรรมแห่งประเทศไทย

หน้า 23

กลุ่มที่	ชุมชนกลุ่มเป้าหมาย	โรงงานผู้นำกลุ่ม
3	<ul style="list-style-type: none"> <li>- ชุมชนตากวน (-อ่าวประดู่+วัดตากวน+ร.วัดตากวน)</li> <li>- ชุมชนหนองน้ำเย็น</li> <li>- ชุมชนคลองน้ำพุ</li> <li>- ชุมชนเกาะกก</li> <li>- ชุมชนเกาะกก(หนองแดง)</li> <li>- ชุมชนกรอเกาะยาว (+วัดกรอเกาะยาว+ร.วัดกรอเกาะยาว)</li> <li>- กลุ่มประมงเรือเล็กคลองตากวน</li> <li>- กลุ่มประมงเรือเล็กอ่าวประดู่</li> <li>- กลุ่มประมงเรือเล็กหาดแสงเงิน</li> <li>- กลุ่มประมงเรือเล็กหาดสุชาดา</li> </ul>	Zone: G นิคมมาบตาพุด + ท่าเรือ (I-7 / I-8) <ul style="list-style-type: none"> <li>- บ.บางกอกเคมิคัล BST</li> <li>- บ.สโตนโรลูชั่น (ซีเค็ม INEOS)</li> <li>- บ.ไบเออร์ (BAYER)</li> <li>- บ.พีทีที ปิโตรเคมีคอล (TPT)</li> <li>- บ.อินโดรามา โพลีเอสเตอร์ อินดัสตรี (IRPL)</li> <li>- บ.พีทีที โกลบอลเคมีคอล (GC6)</li> <li>- บ.พีทีที แอลเอ็นจี PTT LNG</li> <li>- บ.บีแอลซีพี พาวเวอร์ (BLCP)</li> <li>- บ.มาบตาพุดแท็งก์ (MTT (SCG))</li> <li>- บ.ระยองเทอร์มินอลแท็งก์ RTC (SCG)</li> <li>- บ.แอโรลิค (ALT)</li> <li>- บ.โกลว์ (GLOW)</li> <li>- บ.เหล็กก่อสร้างสยาม</li> <li>- บ.ไทยแผ่นเหล็กวิลาส</li> <li>- บ.ไทยแท็งก์เทอมินัล</li> <li>- บ.ไทยชินก</li> </ul>
4	<ul style="list-style-type: none"> <li>- ชุมชนหัวไผ่ 1 และ 2</li> <li>- ชุมชนวัดหัวไผ่ (+ วัดหัวไผ่ + ร.วัดหัวไผ่)</li> <li>- ชุมชนตลาดหัวไผ่</li> <li>- ชุมชนหัวไผ่ใน (สะพานน้ำท่วม )</li> <li>- ชุมชนหนองหวายโสม</li> <li>- ชุมชนเจริญพัฒนา</li> <li>- ชุมชนซอยศรี</li> <li>- ชุมชนซากุลุกหญ้า</li> <li>- ชุมชนซากุลุกหญ้า (ฝั่งตะวันออก)</li> </ul>	Zone : D นิคมฯ ดับปิวเอชเอ (ตะวันออก) <ul style="list-style-type: none"> <li>- บ.ไทยโอเลโอเคมี (TOL)</li> <li>- บ.ไทยอิลโคเลท (TEX)</li> <li>- บ.ซีจีไกลคอล (GC GLYCOL)</li> <li>- บ.เหล็กสยามโยไนต์ (SYS)</li> <li>- บ.ยูไนต์เคมิคอล (SUS)</li> <li>- บ.ลินเด (LINDE)</li> <li>- บ. HMC Polymers (PDS)</li> <li>- นิปปอน สตีล แอนด์ซูมิทส กัลป์วาโนอิง</li> <li>- บ.วอนชัยเคมิคอลอินดัสตรีส์</li> <li>- บ.โกลบอล เทาเวอร์ ชินเนอร์ยี (GPSC)</li> </ul>
5	<ul style="list-style-type: none"> <li>- ชุมชนมาบตาพุด (+ร.มาบตาพุด+ร.เทศบาลมาบตาพุด)</li> <li>- ชุมชนมาบตาพุด(-ซากกลาง + ร.ระยองวิทย์ นิคมฯ)</li> </ul>	Zone : C นิคมอุตสาหกรรมเหมราช (ตะวันออก) <ul style="list-style-type: none"> <li>- บ. PTT Asahi</li> <li>- บ.อิตตยาเบอร์ล่าเคมีคอลส์</li> </ul>



แผนปฏิบัติการภาวะฉุกเฉิน กลุ่มนิคมอุตสาหกรรมและท่าเรืออุตสาหกรรมพื้นที่มาบตาพุด จังหวัดระยอง พ.ศ.2562  
การนิคมอุตสาหกรรมแห่งประเทศไทย

หน้า 24

กลุ่มที่	ชุมชนกลุ่มเป้าหมาย	โรงงานผู้นำกลุ่ม
		<ul style="list-style-type: none"> <li>- บ.สยามมิตร (SMPC)</li> <li>- บ.ไทยเพอร์ซิง (TPRC)</li> <li>- บ.เคแอลจี (KLJ)</li> <li>- บ.เม็คเคมา (Mechema)</li> <li>- บ.เอ็มไอจี โปรดักส์ (ผลิตภัณฑ์ O<sub>2</sub>, N<sub>2</sub>)</li> <li>- บ.เอ็นเอส บลูสโกล</li> </ul>
6	<ul style="list-style-type: none"> <li>- ชุมชนหนองแปบ (+ร.บ้านหนองแปบ (สำนักแม่วัง/บ้านบ่อน))</li> <li>- กลุ่มประมงเรือเล็ก หาดหนองแปบ</li> </ul>	Zone : A นิคมอุตสาหกรรมผาแดง <ul style="list-style-type: none"> <li>- บ.พีทีที โกลบอล (GC#11)</li> <li>- พีทีที ฟีนอล (PTT PHENOL)</li> <li>- บ.แกรนด์สยามคอมโพสิต (GSC /SCG)</li> <li>- บ.ไทยเอ็มเอฟซี (MFC /SCG)</li> <li>- บ.ผาแดงอินดัสตรี (PDI)</li> <li>- บ.ไทยโพลีเอสเตอร์ (TPAC)</li> <li>- บ.ไทยโพลิคาร์บอนเนต (TPCC)</li> <li>- บ.เอชเอ็มซีโพลีเมอร์ (HMC)</li> </ul>
7	<ul style="list-style-type: none"> <li>- ชุมชนพูน 1</li> <li>- ชุมชนพูน 2</li> <li>- ชุมชนพูน 3</li> <li>- ชุมชนพูน 4</li> <li>- ชุมชนเนินกระปอก 1</li> <li>- ชุมชนเนินกระปอก 2</li> <li>- ชุมชนบ้านภูธรเขา</li> <li>- ชุมชนห้วยมะหาด</li> <li>- ชุมชนแผ่นดินโท</li> <li>- ชุมชนประมุขมิตร +วัดประมุขมิตร+ร.วัดประมุขมิตร</li> <li>- ชุมชนลือเจริญ</li> <li>- ชุมชนลี้กัก</li> <li>- ชุมชนเนินสำเภา 1</li> <li>- ชุมชนเนินสำเภา 2</li> <li>- กลุ่มประมงเรือเล็กหาดพลา</li> <li>- กลุ่มประมงเรือเล็ก พลาอยู่ทะเลสาบมัตติ</li> <li>- กลุ่มประมงเรือเล็กหาดพูน</li> </ul>	Zone : B นิคมอุตสาหกรรมผาแดง <ul style="list-style-type: none"> <li>- ดาว เคมิคอล</li> <li>- อินโดรามา ปิโตรเคมี</li> <li>- ปตท.</li> <li>- พูแรค</li> <li>- ไมเมททีฟ เพอร์ฟอร์แมนซ์</li> <li>- เอเชีย ซิลิโคนส์ โมโนเมอร์</li> <li>- ซินเอทซ์ ซิลิโคนส์</li> <li>- อีวอนิกเอโรซิล</li> <li>- เอ็มทีพีเอชพีโอแมกนูแฟคเจอร์</li> <li>- เอ็มทีพีเอชเจวี</li> <li>- สยามแลทท์กึ่งสังเคราะห์</li> <li>- โซลเวทเพอร์ออกซีไทย</li> <li>- พีทีที เอ็มซีซี ไอโคโนม</li> </ul>



แผนปฏิบัติการภาวะฉุกเฉิน กลุ่มนิคมอุตสาหกรรมและท่าเรืออุตสาหกรรมพื้นที่มาบตาพุด จังหวัดระยอง พ.ศ.2562  
การนิคมอุตสาหกรรมแห่งประเทศไทย

หน้า 25

12.3 ประสาน / สนับสนุน การอพยพ ชุมชน / โรงเรียน / วัด / พื้นที่ได้รับผลกระทบไปยังพื้นที่ปลอดภัย ซึ่งจะสอดคล้องแผนป้องกันและบรรเทาสาธารณภัยชุมชน ของแต่ละชุมชน

หมายเหตุ :

1. การดำเนินการแจ้งเหตุและสื่อสารกับชุมชน โรงเรียน วัด สุเหร่า ให้เป็นหน้าที่หลักของทีมสนับสนุนการสื่อสารและประสานงานที่ประกอบด้วย ทีม MPR, RESA, ESEC โดยให้มีการดำเนินการตาม แผนงานที่ทีมสนับสนุนได้จัดทำไว้
2. การให้ข้อมูล ข่าวสาร ที่เกี่ยวข้องกับภาวะฉุกเฉิน ที่เกิดขึ้น ให้เป็นหน้าที่ของ Emergency Director (ED) ของ กนอ.หรือผู้ที่รับมอบหมายจาก ED ของ กนอ.เท่านั้น



แผนปฏิบัติการภาวะฉุกเฉิน กลุ่มนิคมอุตสาหกรรมและท่าเรืออุตสาหกรรมพื้นที่มาบตาพุด จังหวัดระยอง พ.ศ.2562  
การนิคมอุตสาหกรรมแห่งประเทศไทย

หน้า 26

#### 12.4 การติดต่อสื่อสาร

##### 1) การสื่อสารของโรงงาน/สถานประกอบการ

ให้ผู้ประกอบการในพื้นที่นิคมอุตสาหกรรมพื้นที่มาบตาพุด ต้องจัดทำแผนการติดต่อสื่อสารในการมีฉุกเฉินไว้ รวมทั้งกำหนดให้มีการทดสอบให้พร้อมใช้งานอยู่เสมอ

2) การติดต่อสื่อสารของสำนักงานนิคมอุตสาหกรรม ท่าเรืออุตสาหกรรม และศูนย์เฝ้าระวังฯ (EMCC) มีดังนี้

ลำดับ	หน่วยงาน	ช่องทางในการสื่อสาร
1.	ศูนย์เฝ้าระวังฯ (EMCC) สนง.นิคมฯมาบตาพุด	โทรศัพท์ : 0-3868-3933 Mobile : 0-81732-3485 Fax : 0-3868-5756 LINE Group : ระบบโทรศัพท์โมบาย (Trunk Mobile)
2.	สนง.นิคมฯ อาร์ ไอ แอล	โทรศัพท์ : 0-3893-7911 Fax : 0-3891-5316
3.	สนง. นิคมฯ WHA	โทรศัพท์ : 0-3868-3960 Fax : 0-3801-7496
4.	ศูนย์ประสานงานและ อำนวยความสะดวกในการ เดินเรือ (VTMS) สนง.ท่าเรือฯ	โทรศัพท์ : 0-3868-7810 Fax : 0-3868-3176 Mobile: 09-8845-2426 วิทยุ Marine band : ช่อง 13 14 16

3) ให้สำนักงานนิคมอุตสาหกรรม และท่าเรืออุตสาหกรรม จัดให้มีการตรวจสอบทดสอบและบำรุงรักษาเครื่องมือ อุปกรณ์สื่อสารให้พร้อมใช้งานอยู่เสมอ

#### 12. การประชาสัมพันธ์ และแถลงข่าว

แนวทางการปฏิบัติในการประชาสัมพันธ์ให้ข่าวและแถลงข่าว กับสื่อมวลชนและบุคคลภายนอก เพื่อให้ข้อมูลเป็นไปอย่างถูกต้อง ครบถ้วน การให้ข้อมูลข่าวสาร หรือการออกแถลงการณ์ โรงงาน/สถานประกอบการ ควรพิจารณาดำเนินการ ดังต่อไปนี้

12.1 กำหนดผู้มีอำนาจหน้าที่ในการให้ข่าวและ/หรือแถลงข่าว เพื่อตรวจสอบความถูกต้อง ครบถ้วน ข้อมูลข่าวสาร

12.2 ควรจัดทำข่าวแจกหรือแถลงการณ์ ฉบับแรก (Press Release) เพื่อเผยแพร่ต่อสาธารณะ ซึ่งเบื้องต้นเพื่อแจ้งเบื้องต้นเพื่อบอกให้ทราบว่า เกิดอะไรขึ้น ที่ไหน เมื่อไร อย่างไร การควบคุมสถานการณ์ ผลกระทบอื่นที่อาจเกิดขึ้น เพื่อให้ผู้มีส่วนได้เสียรับทราบข้อมูลเหตุการณ์ที่เป็นไปในทิศทางเดียวกัน โดยควรดำเนินการให้เร็วเมื่อมีข้อมูลเบื้องต้นครบถ้วน



แผนปฏิบัติการภาวะฉุกเฉิน กลุ่มนิคมอุตสาหกรรมและท่าเรืออุตสาหกรรมพื้นที่มาบตาพุด จังหวัดระยอง พ.ศ.2562  
การนิคมอุตสาหกรรมแห่งประเทศไทย

หน้า 27

12.3 การจัดทำข่าวแจกหรือแถลงการณ์ ฉบับที่ 2 หรือฉบับอื่นๆ ต่อมา (Press Release) เมื่อมีข้อมูลเกี่ยวกับสถานการณ์มากขึ้น ไม่ว่าจะเป็นสถานการณ์ที่มีการเปลี่ยนแปลงในด้านบวกหรือด้านลบ เพื่อเป็นการให้ข้อมูลที่ทันสมัย (up to date) เกี่ยวกับเหตุการณ์อย่างต่อเนื่อง จนกว่าจะเข้าสู่ภาวะปกติ

12.4 กรณีที่มีการแถลงข่าวต่อสื่อมวลชนและ/หรือผู้มีส่วนได้ส่วนเสีย โรงงาน/สถานประกอบการ จะต้องมีการประชุมสรุปประเด็นสำคัญกับผู้เกี่ยวข้องการสำนักงานนิคมอุตสาหกรรม หรือผู้อำนวยการสำนักงานท่าเรืออุตสาหกรรม ถึงเหตุการณ์ สาเหตุ ความเสียหาย มาตรการแก้ไข และป้องกันเบื้องต้น ซึ่งการแถลงข่าวอาจจะดำเนินการได้ตามความจำเป็นและความเหมาะสม โดยควรจัดในสถานที่เป็นกลางได้แก่ สำนักงานนิคมอุตสาหกรรม หรือสำนักงานท่าเรืออุตสาหกรรม ที่เกิดเหตุ และมีผู้แทนหน่วยงานราชการในพื้นที่ เข้าร่วมแถลงข่าว

#### 13. การประกาศยกเลิกภาวะฉุกเฉิน

หลังจากที่สามารถควบคุมสถานการณ์ทั้งหมดได้แล้ว OC ของโรงงานและ OC ของเทศบาลเป็นผู้ประเมินสถานการณ์และรายงานให้ ED ของโรงงานที่เกิดเหตุเพื่อพิจารณาร่วมกับ ED ของ กนอ. เพื่อรายงานไปยังผู้อำนวยการท้องถิ่น หรือผู้อำนวยการอำเภอหรือผู้อำนวยการจังหวัด (ตามระดับความรุนแรงของเหตุการณ์) พิจารณาประกาศยกเลิกภาวะฉุกเฉิน ทั้งนี้ทุกฝ่ายต้องมั่นใจว่าจะไม่เกิดอันตรายใด ๆ ขึ้นอีกในพื้นที่ที่เกิดเหตุหรือพื้นที่ข้างเคียง แต่ถ้าพิจารณาเห็นว่าควรมีทีมตอบโต้ภาวะฉุกเฉินบางทีมเตรียมพร้อมรับสถานการณ์ที่อาจเกิดขึ้นอีก ก็สามารถดำเนินการตามความเหมาะสม

#### 14. การฟื้นฟูและช่วยเหลือผู้ประสบภัย

การจัดการหลังเกิดภัยเป็นการฟื้นฟูบูรณะภายหลังภัยได้ยุติหรือผ่านพ้นไปแล้ว เป็นการดำเนินการทั้งปวง เพื่อช่วยเหลือผู้ประสบภัย เป็นหน้าที่ของ กนอ.ที่จะต้องประสานงานกับหน่วยงานทั้งภาครัฐและเอกชนในการสร้างขวัญและกำลังใจของประชาชนผู้ประสบภัยให้กลับคืนสู่สภาพปกติและเป็นการฟื้นฟูบูรณะพื้นที่ประสบภัยให้กลับสู่สภาพเดิมโดยเร็ว

##### 14.1 ขั้นตอนการให้ความช่วยเหลือและการฟื้นฟูบูรณะ

ให้อำนาจการสำนักงานนิคมอุตสาหกรรม หรือสำนักงานท่าเรืออุตสาหกรรมที่เกิดเหตุดำเนินการประสานงานกับโรงงาน/หรือสถานประกอบการ ที่เกิดเหตุและหน่วยงานที่เกี่ยวข้อง เช่น เทศบาล ปก. จังหวัด ตำรวจ โรงพยาบาล ฯลฯ โดยโรงงาน/หรือสถานประกอบการ ที่เกิดเหตุจะต้องเข้าร่วมรับผิดชอบในกิจกรรมต่างดังนี้

1) ให้ความช่วยเหลือผู้ประสบภัยที่ไม่สามารถช่วยเหลือตัวเองได้ในระยะแรก

2) สำนวความเสียหาย ผลกระทบด้านสิ่งแวดล้อมและความต้องการด้านต่าง ๆ ของผู้ประสบภัยโดยจัดทำบัญชีเป็นประเภทไว้

3) สงเคราะห์ผู้ประสบภัย ตามบัญชีที่สำรวจ โดยให้มีมาตรการและระเบียบที่รัดกุมสามารถสงเคราะห์ได้เรียบร้อยทั่วถึง

4) ดำเนินการช่วยเหลือซ่อมแซม สิ่งสาธารณูปโภคและเส้นทางคมนาคมให้พอใช้การได้ในเบื้องต้น



แผนปฏิบัติการภาวะฉุกเฉิน กลุ่มนิคมอุตสาหกรรมและท่าเรืออุตสาหกรรมพื้นที่มาบตาพุด จังหวัดระยอง พ.ศ.2562  
การนิคมอุตสาหกรรมแห่งประเทศไทย

หน้า 28

5) การปฏิบัติการประชาสัมพันธ์เพื่อเสริมสร้างขวัญ และกำลังใจของประชาชนให้กลับคืนสู่สภาพเดิมโดยเร็ว และดำเนินชี้แจงต่อสาธารณชนให้ทราบถึงสาเหตุและการป้องกันกันเกิดซ้ำ

6) การรักษาพยาบาลผู้เจ็บป่วย และการจัดบริการด้านสาธารณสุขแก่ผู้ประสบภัยอย่างต่อเนื่อง

7) โรงงาน/สถานประกอบการซึ่งเป็นผู้ก่อให้เกิดความเสียหายต้องชดเชย/ชดเชยความเสียหายต่างๆที่เกิดขึ้น

#### 15. การตรวจสอบและหาสาเหตุ

ผู้ประกอบการใดที่ก่อให้เกิดภัยและทำให้เกิดผลกระทบเป็นวงกว้าง กนอ.จะพิจารณาสั่งการให้ระงับการประกอบกิจการจะต้องหยุดกิจกรรมดังกล่าวทันที และดำเนินการตรวจสอบและ หาสาเหตุของภัย โดยใช้บุคลากรหรือองค์กรหน่วยงานที่มีประสบการณ์และความชำนาญเป็นที่ยอมรับต่อสาธารณชน ดำเนินการสรุปผลการตรวจสอบและสาเหตุต่อคณะทำงาน ที่ กนอ.จัดตั้งขึ้นประกอบด้วย หน่วยงานวิชาการ หน่วยงานท้องถิ่น ผู้แทนชุมชน รวมทั้งมีที่ปรึกษาจากสถาบันต่าง ๆ ที่มีความเชี่ยวชาญเฉพาะด้าน เป็นผู้พิจารณา

#### 16. การฝึกซ้อมแผนและการปฏิบัติตามแผน

16.1 โรงงาน / สถานประกอบการจะต้องดำเนินการฝึกซ้อมตามแผนของโรงงานอุตสาหกรรม / สถานประกอบการของตนเอง อย่างน้อยปีละ 1 ครั้งหรือตามความเหมาะสมตามสถานการณ์

16.2 ให้สำนักงานนิคมฯ/ท่าเรือฯจัดให้มีการซ้อมตามแผนฯ ร่วมกับโรงงานอย่างน้อยปีละ 1 ครั้ง

#### 17. การทบทวนและปรับปรุงแผนปฏิบัติการภาวะฉุกเฉินฯ

17.1 กำหนดให้มีการทบทวนแผนปฏิบัติการภาวะฉุกเฉิน กลุ่มนิคมอุตสาหกรรมและท่าเรืออุตสาหกรรมพื้นที่มาบตาพุด อย่างน้อยปีละ 1 ครั้ง โดยให้สอดคล้องกับกฎหมายที่เกี่ยวข้อง และนำปัญหาอุปสรรคที่พบจากการซ้อมหลังจากเกิดเหตุจริง มาดำเนินการปรับปรุงแผนให้เป็นปัจจุบันและสามารถปฏิบัติได้อย่างมีประสิทธิภาพ

17.2 กำหนดให้แต่งตั้งคณะกรรมการ เป็นผู้ดำเนินการทบทวนและปรับปรุง แผนปฏิบัติการภาวะฉุกเฉินกลุ่มนิคมอุตสาหกรรมและท่าเรืออุตสาหกรรมพื้นที่มาบตาพุด จังหวัดระยอง



แผนปฏิบัติการภาวะฉุกเฉิน กลุ่มนิคมอุตสาหกรรมและท่าเรืออุตสาหกรรมพื้นที่มาบตาพุด จังหวัดระยอง พ.ศ.2562  
การนิคมอุตสาหกรรมแห่งประเทศไทย

หน้า 29

#### ภาคผนวก

1. ผังการปฏิบัติการภาวะฉุกเฉิน กลุ่มนิคมอุตสาหกรรมและท่าเรืออุตสาหกรรมพื้นที่มาบตาพุด
2. แบบฟอร์มใบแจ้งเหตุผิดปกติ / เหตุฉุกเฉินเบื้องต้น
3. โรงงานกลุ่มนิคมอุตสาหกรรม
4. รดดับเพลิงในพื้นที่กลุ่มนิคมอุตสาหกรรมมาบตาพุด
5. รายชื่อประธานชุมชนและโทรศัพท์ในเขตพื้นที่เทศบาลเมืองมาบตาพุดและเขตพื้นที่บ้านฉาง
6. รายละเอียดสารเคมีที่ใช้ในพื้นที่กลุ่มนิคมอุตสาหกรรม(มาบตาพุดคอมเพล็กซ์)
7. ข้อมูลโรงพยาบาล



แผนปฏิบัติการภาวะฉุกเฉิน กลุ่มนิคมอุตสาหกรรมและท่าเรืออุตสาหกรรมพื้นที่มาบตาพุด จังหวัดระยอง พ.ศ.2562  
การนิคมอุตสาหกรรมแห่งประเทศไทย

หน้า 30

## ภาคผนวก ข-56

---

เอกสารแบบฟอร์มการประเมินผลการตรวจประเมินโรงงาน



แบบฟอร์มการประเมินผลการตรวจประเมินโรงงาน : ประจำปี 2565

วันที่เข้าตรวจประเมิน .....

บริษัท โกลบอลเทคซิลส์ จำกัด (Site 1) นิคมอุตสาหกรรม MT P  
ทะเบียนโรงงานเลขที่ จ. 42(1) - 1/2536 อ.บ.บ. แปลงที่ดิน I-11/1, I-11/2, I-11/3, I-11/4

### 1. การจัดการน้ำ

1.1 การจัดการข้อมูลและการควบคุมคุณภาพน้ำทิ้ง

☐ 1. ต้องปรับปรุง ☐ 2. ดี ☒ 3. ดีเยี่ยม

1.2 การดูแลรักษาระบบบำบัดน้ำเสีย และการจัดส่งรายงาน ทส.2 ตามมาตรา 80 แห่งพระราชบัญญัติส่งเสริมและรักษาคุณภาพสิ่งแวดล้อมแห่งชาติ พ.ศ.2535

☐ 1. ต้องปรับปรุง ☐ 2. ดี ☒ 3. ดีเยี่ยม

1.3 การลดปริมาณน้ำใช้ เช่น Reduce , Reuse , Recycle

☐ 1. ต้องปรับปรุง ☐ 2. ดี ☒ 3. ดีเยี่ยม

### 2. การจัดการด้านขยะ/ กากของเสียอุตสาหกรรม

2.1 มีข้อมูลและมีการขออนุญาตในการดำเนินการถูกต้อง

☐ 1. ต้องปรับปรุง ☐ 2. ดี ☒ 3. ดีเยี่ยม

2.2 การให้ความสำคัญในการลดปริมาณกากของเสียที่เกิดขึ้น และการจัดการ

☐ 1. ต้องปรับปรุง ☐ 2. ดี ☒ 3. ดีเยี่ยม

2.3 การให้ความสำคัญในการเฝ้าระวังการขนส่งกากของเสียอันตราย โดยระบบ GPS

☐ 1. ต้องปรับปรุง ☐ 2. ดี ☒ 3. ดีเยี่ยม

### 3. การจัดการระบบบำบัดมลพิษทางอากาศ

3.1 การจัดการข้อมูลและผลการตรวจวัด

☐ 1. ต้องปรับปรุง ☐ 2. ดี ☒ 3. ดีเยี่ยม

3.2 การดูแลรักษาระบบบำบัดมลพิษทางอากาศ ไม่เก็บ

☐ 1. ต้องปรับปรุง ☐ 2. ดี ☐ 3. ดีเยี่ยม

3.3 การให้ความสำคัญในการลดมลพิษทางอากาศ ไม่เก็บ

☐ 1. ต้องปรับปรุง ☐ 2. ดี ☐ 3. ดีเยี่ยม

### 4. การจัดการสารอินทรีย์ระเหย VOCs (เฉพาะโรงงานที่มีการใช้หรือกักเก็บ)

4.1 การดำเนินการตามกฎหมาย

☐ 1. ต้องปรับปรุง ☐ 2. ดี ☒ 3. ดีเยี่ยม

## 5. ความปลอดภัยของสภาพพื้นที่การทำงาน

5.1 สภาพแวดล้อมในการทำงาน ด้านคุณภาพอากาศในพื้นที่ทำงาน แสง เสียง และความร้อน

- ☐ 1. ต้องปรับปรุง      ☐ 2. ดี      ☒ 3. ดีเยี่ยม

5.2 การจัดการสภาพพื้นที่ทำงาน

- ☐ 1. ต้องปรับปรุง      ☐ 2. ดี      ☒ 3. ดีเยี่ยม

5.3 การดูแลสุขภาพพนักงาน ด้านอาชีพอนามัย

- ☐ 1. ต้องปรับปรุง      ☐ 2. ดี      ☒ 3. ดีเยี่ยม

5.4 การวิเคราะห์ความเสี่ยงจากอันตรายที่เกิดจากการประกอบกิจการโรงงาน

- ☐ 1. ต้องปรับปรุง      ☐ 2. ดี      ☒ 3. ดีเยี่ยม

## 6. การจัดการอุบัติเหตุ/อุบัติภัย และข้อร้องเรียน

6.1 สถิติการเกิดอุบัติเหตุในการปฏิบัติงาน

- ☐ 1. ต้องปรับปรุง      ☐ 2. ดี      ☒ 3. ดีเยี่ยม

6.2 การฝึกซ้อมแผนฉุกเฉิน

- ☐ 1. ต้องปรับปรุง      ☐ 2. ดี      ☒ 3. ดีเยี่ยม

6.3 เรื่องร้องเรียน

- ☐ 1. ต้องปรับปรุง      ☐ 2. ดี      ☒ 3. ดีเยี่ยม

## 7. การจัดให้มีพื้นที่สีเขียว

7.1 การจัดให้มีพื้นที่สีเขียว

- ☐ 1. ต้องปรับปรุง      ☐ 2. ดี      ☒ 3. ดีเยี่ยม

7.2 การดูแลและรักษาการเป็นพื้นที่สีเขียว

- ☐ 1. ต้องปรับปรุง      ☐ 2. ดี      ☒ 3. ดีเยี่ยม

## 8. การสนับสนุนส่งเสริมชุมชนและการมีส่วนร่วมกับภาคสังคม

8.1 การดำเนินการตามแผน CSR ของโรงงาน/ กนอ.

- ☐ 1. ต้องปรับปรุง      ☐ 2. ดี      ☒ 3. ดีเยี่ยม

8.2 มาตรการส่งเสริมสนับสนุนชุมชนหรือวิสาหกิจชุมชน

- ☐ 1. ต้องปรับปรุง      ☐ 2. ดี      ☒ 3. ดีเยี่ยม

8.3 การให้ความร่วมมือกับโครงการต่างๆ ที่ กนอ. หรือหน่วยงานที่เกี่ยวข้อง ขอความร่วมมือ

- ☐ 1. ต้องปรับปรุง      ☐ 2. ดี      ☒ 3. ดีเยี่ยม

8.4 โครงการรณรงค์ การย้ายทะเบียนบ้าน และการโอนย้ายทะเบียนรถ

- ☐ 1. ต้องปรับปรุง      ☐ 2. ดี      ☒ 3. ดีเยี่ยม



## 9. การจรรยาบรรณส่ง และการจัดเก็บ วัตถุติด / ผลิตภัณฑ์

9.1 การบริหารจัดการด้านการจรรยาบรรณส่ง

- ☐ 1. ต้องปรับปรุง ☐ 2. ดี ☒ 3. ดีเยี่ยม

9.2 การจัดการกรณีเกิดอุบัติเหตุจากการจรรยาบรรณส่ง

- ☐ 1. ต้องปรับปรุง ☐ 2. ดี ☒ 3. ดีเยี่ยม

9.3 การดูแลถึงบรรณภัณฑ์ (วัตถุติด / ผลิตภัณฑ์)

- ☐ 1. ต้องปรับปรุง ☐ 2. ดี ☒ 3. ดีเยี่ยม

## 10. ความครบถ้วน ถูกต้องของข้อมูลที่เกี่ยวข้อง/ระบบการจัดการมาตรฐานสากล

10.1 การกรอกข้อมูลในคู่มือการตรวจเยี่ยมโรงงาน

- ☐ 1. ต้องปรับปรุง ☐ 2. ดี ☒ 3. ดีเยี่ยม

10.2 การดำเนินการปรับปรุงตามคำแนะนำของคณะกรรมการ EIA/IEE

- ☐ 1. ต้องปรับปรุง ☐ 2. ดี ☒ 3. ดีเยี่ยม

10.3 การได้รับการรับรองระบบมาตรฐานการจัดการด้านสิ่งแวดล้อม หรือ อาชีวอนามัยและความปลอดภัย

- ☐ 1. ต้องปรับปรุง ☐ 2. ดี ☒ 3. ดีเยี่ยม

<p>ชุมชน</p> <p>1. เกษตรกรในพื้นที่</p> <p>2. นายสมชาย งามวิเศษ</p> <p>3. วิชา งามวิเศษ</p> <p>4. นายสมชาย งามวิเศษ</p>	<p>ผู้ประกอบการ</p> <p>1. น.ส. ศศิเพ็ญ งามวิเศษ</p> <p>2. นาย สิบชัย งามวิเศษ</p> <p>3. นาย สม งามวิเศษ</p> <p>4. ....</p>
<p>หน่วยงานราชการ / สื่อมวลชน / วิชา</p> <p>1. ส.ส. สมชาย งามวิเศษ</p> <p>2. นายสมชาย งามวิเศษ</p> <p>3. นายสมชาย งามวิเศษ</p> <p>4. นายสมชาย งามวิเศษ</p> <p>5. ....</p>	<p>เจ้าหน้าที่ ก.นอ.</p> <p>1. นายสมชาย งามวิเศษ</p> <p>2. นายสมชาย งามวิเศษ</p> <p>3. ....</p> <p>4. ....</p> <p>5. ....</p>
<p>ลงชื่อ.....</p> <p>(ผู้จัดทำบันทึก)</p> <p>วันที่ 30 ส.ค. 66</p>	